中報

第二萬四千八百零四號
發行人 陳景韓
今日本報貳張半
每份售國幣貳百元（外埠另加郵費）
地址上海漢口路三〇九號 電報掛號六〇七八 電話九三二四八號四線
內政部登記證京警滬字第十一號 中華郵政特准掛號立券之新聞紙類

國軍分路渡松花江
陶賴昭兩翼有激戰
遼寧安東共軍小股出擾

（本報南京七日電）東北戰事已成尾聲，吉林國軍一部向九台以東地區過江，一部沿松花江而上，六日已過白旗屯，繼續北進。又松花江南岸國軍已陸續渡江，惟主力尚未動。

（本報長春七日電）國軍渡江掃蕩共軍，一路七日晨攻五家站，九時起激戰甚烈，共軍抵抗頑強，一路逕攻五棵樹，共軍略予抵抗後，正午一部潰退。孫立人七日上午八時赴五棵樹前方指揮，此江北兩共軍據點，今必可克復，陶賴昭亦指日可下。

（中央社長春七日電）松花江沿岸戰事，已由國軍渡江追擊而打破數日來之沉寂。渡江國軍係分兩路，一路由中長路東側地區進擊北岸之五棵樹，此路國軍由孫立人將軍親自督率，於七日晨八時渡江，當即與北岸共軍展開前哨戰，十一時許國軍大部隊湧至，於摧毀共軍之堅強防線後，前鋒迫近五棵樹，據此間軍方獲悉，該處共軍抵抗相當猛烈。另一路係七日晨由中長路西側地區渡江，進取五家站，不久後即將該地包圍。按五棵樹及五家站東北平行，分列陶賴昭左右，成為陶賴昭兩翼之衛星，倘共軍失去該兩地，陶賴昭即陷孤立。

（又電）此間軍事當局據報，五顆樹東北之榆樹縣城，有大批共軍集結，長洮綫上之扶餘東北及長哈綫上之雙城以南，均有共軍蠢擾。

（本報長春七日電）據悉：攻德惠共軍第三軍軍長黃克誠戰死，據目擊者稱：黃克誠屍用大紅棺木厚殮，由九十餘名共軍護送北運。

（中央社長春七日電）東北共軍近又以小股部隊竄擾中長鐵路南段，企圖牽制渠將渡江追剿殘共之松北國軍。據此間有關方面七日下午接獲之報告：㈠距大連百四十六公里之萬家嶺站，六日薄暮被共軍竄擾，並炸破其南方之馬家店鐵橋一座，瀋陽瓦房店間交通被切斷。㈡瀋陽北百零五公里之開原站附近，亦有共軍竄擾，共軍六日夜曾攻擊距開原廿三公里之威武村，該地自衛團隊奮勇應戰達數小時後，退至距開原四八公里之太平溝。

（中央社瀋陽六日電）軍息：共軍千餘五日晨進攻通遼城，守軍奮勇抵抗，激戰竟日，終以衆寡懸殊，被共竄入，守軍浴血突圍，復於六日晨會合援軍反攻，刻仍在猛鬥中。

（中央社吉林七日電）軍息：共軍五日晨二時進犯輝南縣城（安東省梅北部），當地守軍抵抗甚久，卒被攻陷。

濰縣外圍戰熾烈
津浦綫國軍向甯陽搜索
劉伯誠殘部渡河竄聊城

（本報濟南七日電）濰縣外圍戰事昨今仍在熾烈進行中，縣東方面國共兩軍仍在蝦蟆屯車站激戰未已，縣西方面由益都、壽光進援昌樂之共軍，經擊退後，五日夜均增援圍攻，縣北十公里田馬及縣西譚家坊子，八里官莊及張家辛等地，迄六日晚仍血戰中。至循濰掖公路南下共軍，經國軍迎頭痛擊後，六日傍晚已被阻遏于縣東北約十公里之齊家埠，共軍損失至重。

（本報濟南七日電）青島外圍膠縣附近戰爭益趨白熱化，由南北兩側向城垣圍攻共軍，六日越過馬店旁鐵路後，其中一部四千餘附炮十餘門，向膠縣車站及縣北八里莊，縣西大沽河猛烈進犯，激戰至七日晨，卒被國軍擊退。

（本報濟南七日電）濟南外圍連日平靜，但膠濟路中段及東段戰事益趨劇烈，共軍使用兵力達十七萬人，分佈於濰縣迄青島外圍一帶，內中并有東北開來之林彪部，計全部包括七個師，六個警備旅，十八個獨立團，現青島，膠縣，即墨，濰縣之外圍，均在激戰中。

（本報徐州七日電）由棗莊向北推進之國軍，七日續收復新莊，郭家莊，葛家莊。

（本報徐州七日電）津浦路正面攻上，兗州國軍，七日向甯陽外圍之大泊集，兆莊集，羅家店，古城，十里鋪地區進行廣泛搜索，甯陽共軍已呈動搖。

（本報徐州七日電）魯中集結新泰，萊安間之共軍七千餘人，刻正沿兗博支綫南移，有增援泗水，綠陽模樣。又新泰共軍因食糧缺乏，每日兩餐已減爲一餐，共軍近逐日向民間搶掠。

（本報徐州七日電）共軍劉伯誠第一二七四六七等縱隊殘部約三萬人，週前竄抵肥城，東平地區，擬與魯中陳毅殘部會合，企圖死灰復燃，惟士氣渙散，已喪失作戰力。據空中偵察，該股共軍於四日在平陰，東阿縣境之黃河上搭大浮橋五座，連日偷渡黃河，竄抵茌平，聊城竄補。

臨城兗州鐵路 日內動工搶修
吉瀋路被毀十二處

（本報徐州七日電）津浦路臨城，兗州間九十公里之搶修準備工作，刻已完成，定三月十一日動工。

（中央社吉林七日電）吉瀋路團林子，荒山屯兩站間之鐵路（距瀋陽二七六公里處），七日晨被共軍扒毀十二處，駐朝陽鎮之鐵路搶修隊，七日午已前往搶修。

普蘭店石河間 共軍進襲未逞

（本報瀋陽七日電）五日夜，普蘭店石河間共軍以大兵力向國軍猛襲，曾突破國軍陣地數處，拂曉共軍被擊退，再回石河附近。

（本報瀋陽七日電）據在普蘭店所俘共軍稱：來犯共軍係安東保安第二縱隊約千人，又貔子窩一帶共軍，五日夜襲擾該地以北卅華里村屯，企圖搶糧，已被擊退。

三中會將討論 田賦征實問題

（本報南京七日電）三中全會開會時，主要議題之一，聞將爲討論田賦征實是否繼續問題及征實辦法應加改進之點。有關方面，現正蒐集材料，俾於開會時提出。

（中央社南京七日電）三中全會中央委員報到，改於十二日開始辦理。本屆全會除出席之中執委外，中監委，各省市黨部主委，書記長及中央團部幹事與常事長等，均將列席。

杜聿明廣播 長春外圍戰役經過

（本報長春七日電）杜聿明長官，七日下午三時與長市士紳及各機關首長會晤，彼於歡迎會上稱：國軍決保衛長吉，希望同胞動員，協力肅清奸匪。

（中央社長春七日電）杜長官聿明，定八日晚八時十五分（南京標準時間），在中央長春分社廣播電台發表廣播演說，報告此次長春外圍戰役經過。該台呼號爲XCN2，週率745千週波，屆時並將由中央廣播事業管理處長春電台及瀋陽，吉林等地電台同時聯播。

平漢北段沉寂 共軍收拾殘部
豫省輝縣戰況激烈

（本報北平七日電）平漢北段共軍有收拾殘部捲土重來勢，完縣附近戰況似入膠着，與村鎮原入共軍手，聶榮臻四日曾在該鎮召團長以上人員指示，聶之總部現駐完縣北廿里之岳山，配合有汽車二十餘輛。

（中央社北平七日電）滿城經國軍收復後，正展開復員工作，城西北及西南仍不時有共軍出沒，國軍正嚴密監視其行動。共軍新四旅，第二旅主力，刻距滿城境上門一帶，教導旅距滿城西南千山店附近，滿城西北台魚鎮一帶，刻爲共軍第五旅，第六旅共約五千餘盤據，滿城西北共軍第四縱隊主力一部，已竄淶水，易縣地區。

（中央社新鄉七日電）共軍十七師之五一，五二，五三等三個團共三千餘人，由共氏口（輝縣西北）向輝縣猛攻，戰況異常慘烈，另部共軍續援狹窯，輝縣國軍正派隊迎擊中。

京滬中共人員 昨晨飛返延安
美使館將發表協助撤退經過

（本報南京七日電）中共京滬兩處人員董必武，潘梓年，王炳南等七十四人，七日上午九時乘美軍專機四架離京返延，蒞機場送行者：有邵力子，張治中暨民盟羅隆基，葉篤義，美方柯義及中外記者數十人。董必武手持呢毯，待時登機。張邵等抵機場後，即與董佇話離情。記者有詢以此別感想者，董稱，顯然錄過惟別而已矣。羅謂，希望不久再見，非吾去接他們來，即他們來此。記者詢張氏將來再赴延安否？張謂，此事余一向希望達成。

（中央社南京七日電）中共駐京滬區人員最後一批，已於七日晨飛渝轉延安。據美國大使館發言人稱，美國政府在京滬區協助中共人員撤退之工作，業已完成。至重慶及其他地方中共人員，全數歸返中共控制地區，則尚須一短時期俟協助中共人員撤退工作全部完成後。美國大使館將發表書面報告，敘述工作之經過。

留渝中共人員 陸續飛返延安

（中央社重慶七日電）C54型機載中共人員五十八人，C47型機載廿六人又小孩三名，七日晨先後北飛延安。此外在渝工作之中共人員及由蓉昆來此者，尚有一百八十餘人，政府已另調運輸機四架，今由漢來渝。

中共請求增加 留駐行總人員

（本市訊）關於中共駐行總代表之去留問題，經多次之商討後，業經政府酌准留駐，其人數以八名爲限，但中共方面仍請增加數額，希望較低限度能有代表廿餘人駐在行總，關於此問題，刻正由政府與行總當局磋商中。

漢沽金家河間 又有貨車觸雷

（本報天津七日電）北寧路漢沽，金家河間，六日晚十時續有貨車一列觸雷出軌，押車士兵一名又遭共軍殺害，司機爲工數人失踪，此爲昨日以來之第二次，被炸路軌七日下午二時半修復。

張治中返新疆

（中央社南京七日電）新疆省主席張治中在京公畢，定八日晨專機飛蘭，轉返迪化。

（本報南京七日電）開發新省礦產事，前經新省商聯會呈請經部要求開發，經部予批覆，並倂入西北計劃內，政院正核示中。辦法中並有撥款協助當地人民從事輕工業事業等條款。

軍職人員調整待遇
當局批准自二月份起實行

（本報南京七日電）軍職人員待遇調整，業經最高行政當局批准，並已自二月份起實施。此次調整最大特點有二：㈠職位愈低者，所加成數愈多，㈡技術人員，較普通人員加薪爲多，如飛機技術人員加薪一倍，普通尉官以下加百分之三十以上，校官加百分之三十不到，將官加百分之廿五。

主席嘉勉梁華盛
並飭査報有功官兵

（中央社吉林七日電）蔣主席以此次松北共軍進犯吉林，省主席梁華盛指揮適當，特來電嘉勉，並飭査明有功官兵，呈報獎敍。

中墨關係融洽 即將談判商約

（中央社墨西哥六日電）我國駐墨西哥大使馮執正談稱：若干年來之中墨關係，以目前最爲融洽，中墨兩國，即將開始交涉商業及航空條約。又謂：兩國應加強其貿易關係，以鞏固其友誼，墨西哥可售與中國棉花木材，尤其枕木，而在更正常之時間，更可出售白銀供鑄幣之用，最近中國政府所購之墨西哥所產枕木並非直接購自墨西哥方面，但此可視爲兩國貿易之開端，中國亦易在此銷售絲製品，毛皮，藥備品及落藥等物，墨西哥亦願准中國人百人移入，我方已要求交涉增加。又中墨則刻在交涉修改移民程序，以減少中國人之獲得入境許可之繁瑣手續。又墨府一萬二千名華僑之保護工作，迄今尚稱良好。

日本賠償物資 約達一千萬噸
我國可獲百分之三十

（本報訊）關於日本賠償物資之數量，共有三種估計：最高爲一千二百萬噸，次爲九百萬噸，最低者爲七百萬噸。我國此次可能取得者，爲總數百分之三十。美國對此已表同意，聞蘇聯亦不反對，但須經盟國對日委員會通過。目前問題在我國利用之能力。

（聯合社南京七日電）資源委員會駐美代表兼駐日接收代表團長惲震，近由日本返抵此間，今日招待記者稱：遠東委員會已指定日本賠償盟國之全部物資，中國共可獲得百分之三十。依照鮑萊之初期賠償計劃，日本物資十三種，計一千萬噸，已留作賠償之用，其第一部份百分之三十即將運至中國，菲律濱，荷蘭及英國，中國獨得半數，其他三國合得半數。中國戰時損失不下三千萬美元，能否全部獲得賠償，須視日本經濟能力而定。關於賠償事件，美方態度較預料者爲寬大。日本軍工業尤其是軍火廠，早經拆除，遷往其他盟國，作爲賠償。搬運賠償物資來華一節，決無問題，但所需費用則極感困難。日本機器如若運用得當，將大有助於中國之戰後復興。其中若干係購自德國，仍頗完好。鮑萊所擬末期賠償計劃已告完成，現已呈請杜魯門總統審核。盟國間意見分歧，致對賠償程序之順利執行，不無妨礙。

中長鐵路三處 變更管轄區域

（中央社長春七日電）中長路長春，瀋陽，大連三管理處，七日午正式辦理管轄區域變更交接手續，新管轄區域長春爲三百十二公里，瀋陽二百六十一公里，大連二百九十八公里。

攤販與人力車 各地暫緩取締

（法國新聞社南京七日電）此間消息靈通人士頃宣稱，行政院已訓令各省市政府在社會秩序尚未安定期間，暫緩執行足以擾亂人民生計之措施，即㈠廢止人力車，㈡拆除草棚，㈢禁止沿街擺販等措施。待各有關當局續審考慮人民福利後，再決定實行。

計劃經濟案內容廣泛
主旨在繁榮農村
擬首自黃河流域區實行

（本報南京七日電）國防會六日例會中，曾討論通過實施計劃經濟一案。茲探悉，該案內容包括極廣泛，惟其主旨乃在就我國目前所須改進及配合我國現有環境所擬定之經濟方案。本報記者頃特訪經次蔣鋤，請解釋計劃經濟之意義及其實施辦法。據談，該案已決交全國經委會計劃施行。過去政府曾擬有五年經濟計劃，惟該項計劃乃係就國家一切均已返回平時之正常狀態下之一般理想。重工業各種設備，均計劃以外貨之機器爲之，視今日一切尚在動亂中，自不能如理想實施，故有此方案之擬定。此案中心即在繁榮農村經濟，刺激工業建設，依照國父民生主義發展土地政策。就廣大農村以合作社方式，合併小農土地而爲標準農場，再進而至合作農場，實行集體耕種，復以科學方法改良耕種技術，做到機器耕作，並興修水利，便利交通。同時農業推廣所推採取定貨制度，向都市工廠定貨，則工業發展，生產不致呆滯，由是農村經濟繁榮，而工業亦可藉而發展。又該方案擬首自華北黃河流域綏靖區實施，從新收復區着手改良，然後推及全國。

（本報南京七日電）經濟政策委會七日晨舉行，王雲五陳立夫等均出席，討論經濟措施方案施行細則諸問題。

全國經濟委會 五項主要職掌

（本報南京七日電）決定及督導全國重要經濟政策之全國經濟委員會主要職掌，將爲下列五端：一，重要經濟政策之決定，二，經濟計劃及方案之制定，三，資源之充分利用，四，特定經濟措施之審議，五，各經濟部門工作之考核及聯繫。該會除設委員長外，將設秘書長一人，副秘書二人，交，農，財，糧，社，經，水，資等機構首長，行總署長，政院秘長，國行總裁等，皆將爲當然委員，此外並由院長呈請國府派委員十人至廿人。該會如遇事實上必要時，並得組設特種委員會。

（本報南京七日電）根據經濟緊急措施方案，本年度政府各部門預算內，凡非迫切需要之支出，均應緩發，並由政院會同主計處，斟酌情形，妥擬辦法。聞政院與主計處兩機關，先後會集議多次，惟因「非迫切需要」一詞，解釋困難，同時各機關又皆認其支出咸屬當務之急，因之至今尚未商定。

（本報南京七日電）「評議工資實施辦法」草案業由社部擬就，並已於三日前呈政院，俟批准後，即可於全國卅個指定地點實施。聞當局不擬另設評議機構，而將由各地社會行政機關主管與地方工商團體協同處理此事。同時評議對象亦將僅限於若干指定之職業。

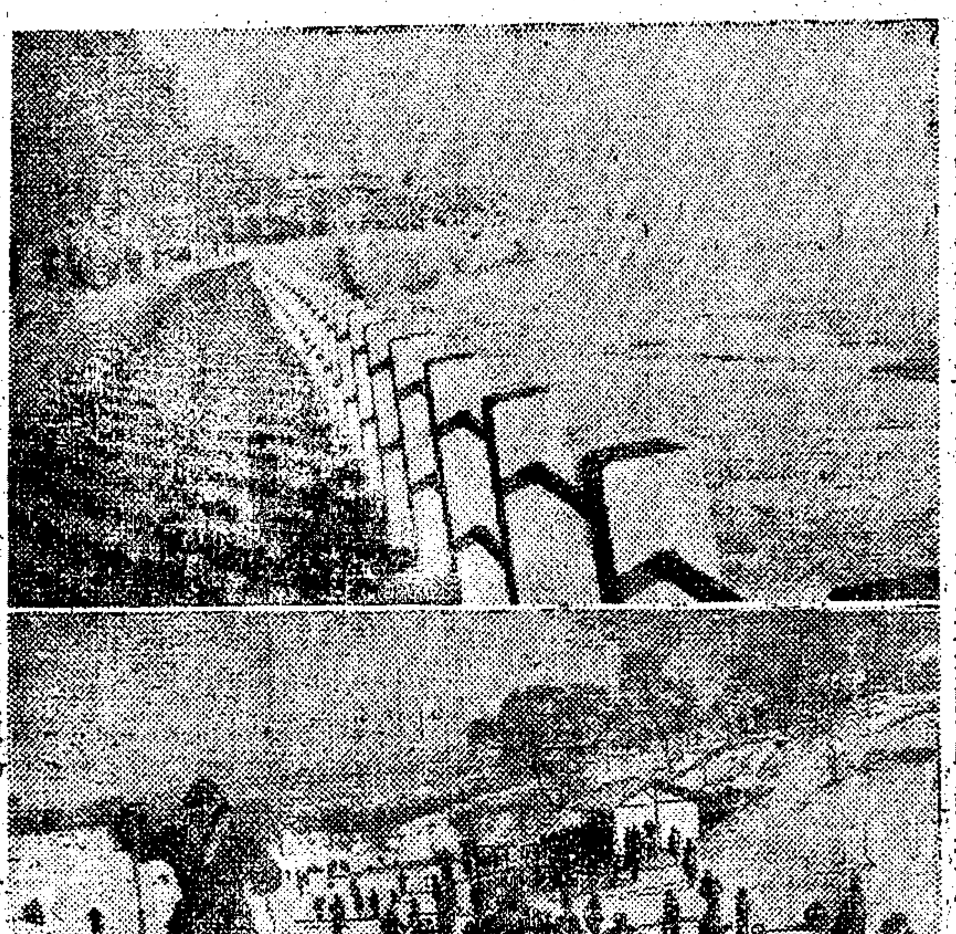

（上）封了凍的松花江（下）吉林省府工作人員溜雪運動（東北社攝）

宏興鷓鴣菜

宏興藥房出品
滬行 上海南京東路
粵行 廣州一德路
港行 香港莊士敦道
津行 長春道二九五號
漢行 江漢一路聯保里三九號
各處均售

大光明鐘表眼鏡總行
專售第一流名貴鐘表
南京中路雲南路口
分行遍設全國

王開照相館
設備優異 材料美備
當此春暖陽和，宜攝影，爲求印象美滿，應至最優異之王開照相館
電話 九七四四四 九二四五四號

中英乳白魚肝油
補肺治咳 健腦強身 病後虧弱 唯一補品
中英大藥房出品

大華絨綫商店
愚園路靜安商場口 電話二〇五四六
總店 江西路南京路口 電話一〇七八 四二〇二

◉今日假座◉
元昌電台 鶴鳴
播送特別節目
電話八二八九五 週波一〇一〇六〇
十二—一 施家劇團 施春軒 施文韻 張谷聲 盛英珍 蔡谷聲 趙燕華 滑稽
二—三 周柏春 美嘯 滑稽
三—四 唐瑛瑛 滑稽
四—六 於斗斗 楊柳村 滑稽
六—七 沈笑亭 朱夫琴 滬劇
七—八 孔介淵 解洪元 郭月珍 石筱英 筱愛琴 衛鳴岐 滬劇
八—九 皇后劇團 徐似祥 彈詞
九—十 朱耀祥 楊振言 彈詞
十—十一 楊振雄 彈詞
十一—十二 徐雲志 王伯蔭 蔣月泉 彈詞
特請 汪耀明先生 張健英小姐 至日報告

春裝絨線 包羅萬千 及時選購
特種犧牲品
澳洲粗絨線 每磅$24,000
美國細絨綫 每扎$21,000
每人限購一磅
犧牲品 美國雪球牌絨線 每磅四萬六千元 澳洲細絨綫 每磅四萬四千元
贈送精美編結法書一冊

浙贛鐵路杭州義烏間行駛通車
並改訂車次及行車時刻通告

本路自三月五日起杭州至義烏間開行第七十一次及七十二次客貨混合列車，第七十三次及七十四次客貨混合列車，上下午各一次，杭州義烏間直通，並於七十一次及七十四次列車在臨浦站交會，因三月七日起九十四次……特此通告。局長侯家源 中華民國三十六年三月三日

浙贛鐵路行車時刻表
運轉字第八號

74次 客貨混列合車	72次 客貨混列合車	站名（上行↑）	71次 客貨混列合車	73次 客貨混列合車
10.30	21.55	杭州	7.00	13.00
10.23 10.21	21.48 21.46	南星橋	7.08 7.10	13.08 13.10
10.03 10.02	21.28 21.27	錢江	7.28 7.29	13.28 13.29
9.38 9.22	21.03 20.48	蕭山	7.53 8.03	13.53 14.03
8.46 ×71次 8.43	20.12 20.10	臨浦	8.39 ×74次 8.44	14.39 14.42
8.01 8.00	19.28 19.27	湄池	9.26 9.27	15.24 15.25
7.34 7.33	19.01 19.00	直埠	9.53 9.54	15.51 15.52
6.55	18.22 18.12	諸暨	10.32 11.12	16.30
	17.46 17.45	外陳	11.38 11.39	
	17.28 17.26	牌頭	11.56 11.57	
	17.07 17.05	安華	12.16 12.18	
	16.48 16.47	鄭家塢	12.35 12.36	
	16.37 16.36	大陳	12.46 12.47	
	16.12 15.52	蘇溪	13.13 13.33	
	15.25	義烏↓	14.00	

自三十六年三月五日起實行

靜安寺全體僧衆重要聲明

根據靜安寺寺務委員會報告，本寺近月以來在本市毛家……師監護之下，寺務井然，可以許山公推之代理住持白聖法師……一致擁護本寺……不承認……

靜安寺全體僧衆公告 三月七日

中國佛教會上海市分會公告

本會……原任理事長……法師……推……特此公告

建業銀行召開第三屆股東大會啓事

茲定本年四月八日上午十時在上海東體育會路模範村二十一號本行總管理處召開第三屆股東大會，希各股東準時出席爲荷 建業銀行董事會啓

凡爾登乾洗

地毯 服裝 信譽最著 取費最廉 電話通知 汽車接送
地址 福熙路…… 電話八三三八八 八五七四〇

上海市公訓同學會啓事

本會訂於本月九日上午七時在南京路跑馬廳內開第一次會員大會，希各同學準時攜帶登記證紀念章到會，特此通告 會址本市南京西路八三〇號

上海毛絨紡織廠股份有限公司（香港註册）爲暫停股票過戶啓事

茲奉董事會命本公司股票自本月十六日起至本月二十六日止停止辦理過戶特此公告 卅六年三月五日

康生工程行衛生工程師復業

駱民孚 鄒宗賢 通告 本行工程師回申復業各界如欲設計者請駕臨本行面議 電話89010

廣東東莞旅滬同鄉公……

茲定於本月九日（星期日）下午二時假座戈登路……舉行成立大會同時選舉第一屆理監事屆時凡我同鄉至希準時出席是荷 廣東東莞旅滬同鄉會籌備委員會啓 臨時辦事處寧波路四十號上海銀行四樓四〇九號室

尋人

小女蓮華年廿三歲任職女青年會女工夜校身穿藏青呢大衣突於本月五日下午五時半在該會麥根路夜校遇不速之客來訪旋即失蹤除報成都路捕房外特登報招尋倘有仁人君子知其下落見告者不勝感激當致重酬決不食言 張韻濤啓 地址：白克路聚興坊卅號

天宇胞兄鑒

母病日漸加劇見報速即回來凡事均可原諒或示通信地址以便接洽一切 弟子建啓

懸賞啓事

敝友彭仲樸君自備卡車一輛由本人介紹朱惠記運輸行代領牌照號碼爲37665 彭君赴川時將車交由司機沈祥貴開駛營業該車於二月二十八日晨七時在南京路外灘……本人與彭君至好愛代懸賞如有知沈祥貴下落前來報信者酬款五十萬元因而緝獲者酬款一百萬元……鳳陽路220號 曾貫鑫謹啓

大華農場發售花樹菓

本場現有優良枇杷大樹數百株……

趙桐蔭畫展

日期 三月七日至十二日
地點 成都路中國畫苑

劉攻芸謝啓

攻芸猥以疏庸佐襄國府昨承命蒞職乃荷各界友好既親勞玉趾復厚賜隆儀情稠盛感戢難名謹布謝私諸祈荃照 劉攻芸謹啓 卅六年三月八日

杭州震綸祥綢莊啓事

本號經營絲綢批發……歡迎惠顧…… 地址 杭州太平橋…… 電報掛號一五六四

安孚錢莊清理處公告

本莊自奉部令清理早告完竣依法解散結束業於二月廿五日起函發各股東領還股款在案惟尚有少數股東遲未領取茲爲早日結束起見請各股東速於四月五日前攜帶股款收據及原存印鑑至寧波路興仁里A字廿三號本莊清理處領取以清手續特此公告

編餘軍官屯墾東北
偉大計劃正積極展開中
從墾官佐以自耕為原則

〔本報北平七日電〕以編餘軍官屯墾東北之偉大計劃，現在國防部東北屯墾局籌劃處主持下積極展開。屯墾局長鄧子樂中將，現已到瀋，與有關各方洽商接辦墾區事宜。東北開拓田地共有九千五百六十餘萬畝，內有軍用地一千餘萬畝，亦由該局統籌，利用施墾。該局並將接辦盤山墾區，該區原為日移民墾區，隣接營口，位於遼河右岸，南濱渤海，初為鹹性荒地，經日本改良土壤，變爲良田，現擁有熟地十二萬四千畝，（內有三分之二爲稻田，餘爲旱地。）荒地約廿五萬六千畝，土地肥沃，收穫豐富，境內鐵路公路交錯，氣候適宜，機器皆具規模，僅次於綏斯遜所辦美國之田納西州墾區。該局即擬以該墾區試辦退伍軍官佐之授田屯墾，估計有北平・鄭州・無錫・濟南四個編餘軍官大隊，屯墾局已分別派員前往接運，約在三月底前可到達東北。根據該局計劃，從墾官佐，必須自耕，因之面積，以熟地每戶一百畝或荒地二百畝為原則，從墾官佐每人准帶耕作助手一二人，萬一力有不逮者，得報請該局核准雇人協助，但不能出租或轉移。墾區將就日本原造房屋分配予各官佐及其眷屬，並發給所需家具・炊具・雜具・種籽・肥料・家畜（包括豬・羊・鷄・鴨・鵝等），從墾官佐赴墾地旅費，由國家給予，到達後，第一年副糧當照常發給，第二年減半，第三年停給。墾區農事經營，採合作方式，遂漸利用新式農具及科學方法，墾區一切交通・水利・文化・教育等事，亦由屯墾局統籌辦理。此外並設立醫院・小學・圖書館・俱樂部・游藝劇團・供消生產信用合作社・統籌子弟教育及眷屬福利，堪稱退伍軍人樂園。

台二二八事件處理會 告全國同胞書
歡迎外省人士參加改革政治

〔中央社台北七日電〕「二二八」事件處理委員會，六日發表告全國同胞書，全文如下：

親愛的各省同胞們！這次「二二八」事件的發出，我們的目標是在肅清貪官污吏，爭取本省政治的改革，不是要排斥外省同胞，我們歡迎外省同胞參加這次改革本省政治的工作，以使台灣政治的明朗，早日達到目的，希望關心國家的各省同胞，踴躍來和我們握手，爭齊同樣的步伐，爭取這次的勝利。

親愛的同胞們！我們同是黃帝的子孫，民族國家政治的好壞，每個國民都有責任，大家拿出愛國熱誠來，和我們共同推進，我們很誠懇地歡迎各省同胞的幫忙協助。至於「二二八」那天，有一部份省外同胞被毆打，這是出於一時誤會，我們覺得很痛心，但也是我們同胞的一個災難，今後絕對不再發生這種事件，希望大家放心，出來向這個目標邁進。我們的口號是「台灣同胞團結起來！」「改進台灣政治！」「中華民國萬歲！」「國民政府萬歲！」「蔣主席萬歲！」

長官署 電各地參會

〔中央社台北七日電〕台省行政長官公署今日就迅謀恢復社會秩序一事，分電各縣市參議會，電文如下：「現各地秩序逐漸恢復，該縣（市）長如人民認為稱職，希即全力支助恢復地方秩序，繼續執行職務；若人民認為不稱職，可由該會或會同其他合法團體共同推舉三名人選，報候圈定，希於電到三日內辦竣，逕報本署核辦。」

李翼中 向台胞廣播

〔中央社台北六日電〕李翼中六日晚八時，向全省台胞廣播稱：「目前無論政府和民衆，皆願迅速恢復常態，台胞現所要求者，純為改善政治，革新經濟政策，絕無其他要求與企圖，對於此種深明大義以國家民族為重之精神，余表無限欽敬，倘不離開國家民族立場，余想凡地方範圍內所能解決之問題，儘可就地解決，有關國家行政之問題，希望中央遣派大員前來協同解決」。李氏結語稱：「蔣主席對於台灣和台胞特別愛護關切，相信處理此次事件時，必能一本寬大態度，希望台胞不要輕信謠言，靜待合理合法之解決。」

〔本報台北七日電〕台省黨部主委李翼中，今晨九時專機飛京，報告事件經過，省內各地已復常態。

楊亮功自榕赴台

〔中央社福州七日電〕閩台監察使楊亮功，今午由榕乘輪赴台，調查台北事件。

紐約華僑歡迎蔣鼎文等設宴

〔本報紐約特派員毛樹清專電〕此間華僑於今晚假旅順酒館設宴，歡迎前第一戰區司令長官蔣鼎文，前廣東省政府主席李漢魂，暨前國立四川大學校長現任聯合國教育科學文化機構代表程天放，到華僑約二百人。席間蔣鼎文發表演說，略謂：光明不久將普照中國，掃除一切陰霾。繼由李漢魂操粵語致詞，報告戰時及戰後之粵省政治・經濟・社會及救災情形甚詳。旋由程天放起立致詞，將戰後國內修憲詳為分析，痛責共黨違反民主，不顧民生云。

外僑經舊金山 入美手續改善

〔聯合社舊金山六日電〕自美國移民政策實行後，外僑經由舊金山入境手續現已加速辦理，較前進步，此乃中國方面對於入境時無故留難華僑甚至稽延數週，提出抗議之結果。依照新訂辦法，政府派遣移民管理員二人及通譯一人，飛赴檀香山，當美國總統輪船公司「麥琪將軍」號自上海開到舊岸時，旅客六百五十三人，順序查驗，大多數均能立即登陸，僅少數無證件旅客暫予扣留。據稱，此項辦法實施後有成效，或將習以為常。

社論 紀念婦女節的意義

婦女節一年一度的來臨，一年一度的過去，所以對於本年婦女節的來臨，人們自有無限的感慨。可是今年婦女節的來臨，特別對於我們中國人民，我們中國的婦女，卻有深長的意義。我們在此地，不必提起婦女節的歷史，在今日婦女節的許多紀念場合，必然會有人提起它；我們所要指出的，就是對於婦女節的來到，我們特別要提高婦女們對政治的覺醒。

所謂婦女運動，實即是婦女參政運動，婦女參加選舉運動。此一運動本有其歷史的淵源，可是因為社會客觀條件的不成熟，此一運動直到二十世紀初葉纔開始抬頭，到了最近世界第二次大戰後，就是在近代民主政治的發祥地而同時也是女權最落後的法國，也有婦女參政之憲法的規定，可以說早期女權運動所希望的目的如今在政治法律上已多少一一實現了。在法國革命早期的所謂「藍襪子」之黨，如果看見今天在國家的立法機關裏，如莊嚴的國會，也有了婦女的代表，以及在國家的政府機關裏，也有了女公務員，必將含笑。就是在我們中國，婦女參政也有了相當成果。在今日的國民參政會裏有女參政員，在新近完成制憲任務的國民大會裏也有我們的女代表，且在我們的憲法及其它法律裏面，男女的地位均屬平等。所謂婦女解放運動，到此實不能不說有相當的收穫。

但我們覺得遺憾的是婦女在法律政治上取得的平等，不一定是社會地位的平等。而且觀乎各地政府晚近的若干設施，卻似乎在造成或加深婦女在社會上地位的惡化。民國以來，因為早期參加革命的還有不少女同志如秋瑾之類，所以除了外國勢力所及的租界和封建勢力特別濃厚的地區以外，對於娼妓是向來厲禁的；這是看重婦女在社會上的地位的原故。但在向來容許公娼存在，同時不許婦女參政的法國，也改變了作風准許婦女參政而禁絕公娼的今日，我們卻看見各地政府在鼓勵提倡公娼。日本也是向來准許公娼的，如今在麥克阿瑟元帥的統治下，卻不許有像吉原那樣的遊廓。在女權落後的法國和日本已不許有公娼了，而我們在今日卻在提倡公娼，這不是開倒車是什麼？在今天我們還要再來提倡「嚴男女之防」，這不是開倒車又是什麼？凡此，均是藐視婦女社會地位的表徵。今日當婦女節的來到，我們要提醒我國的女同胞對於這些歧視女性舉施的警覺；她們所要力爭的不應該是國民大會或立法院的名額，倒是對於這些與婦女本身地位有關的歧視舉措。

今天我們在中國紀念這一個婦女節，意義尤其深長。我們國家的根本大法已於去歲由國民大會制定了，今年將為行憲之年。二十世紀初葉女權運動所爭的目的，如今在我們中國也已經達到。我們願全國婦女珍視這種收穫，以她們的全力來維護這部可寶貴的憲法，這是今天紀念婦女節的最大意義。

綏區政務委會 主席兼理主委
國府昨日發表明令

〔中央社南京七日電〕國府七日令：㊀兼行政院綏靖區政務委員會主任委員宋子文免去兼職，此令。㊁特派蔣中正兼理行政院綏靖區政務委員會主任委員職務，此令。

朱世明離日返國

〔中央社東京七日電〕駐日盟國對日委員會我國代表團長朱世明中將，今晨搭美艦「休士上將」號離橫濱返國，預定三日內可抵滬。朱氏以健康不佳，不宜乘機，故改取海道，此行在向政府當局作例行公事之請示。

天津春降大雪

〔本報天津七日電〕津市六日午夜又飄大雪，七日晨已積雪三數寸，迄午仍飄毛滿天，為去冬今春以來僅見之大雪。

花園口正壩漏水 合龍工程延一日
豫扶棗堤已修築告竣

〔中央社鄭州七日電〕花園口門正壩底下，刻尚有數處過水，致部份邊壩，發生蟄陷險象，堵復局原擬六日開始合龍，工程因此延遲一日。陝州水位，最近稍有上漲，流速亦稍增，上月下旬流量經常在七百秒立方公尺上下，三月一日後，即增至八百左右，缺口水底被刷，深為十六公尺，此點於合龍工程增加若干困難。

〔中央社鄭州六日電〕黃委會趙委員長守鈺及豫修防處蘇主任冠軍等一行，五日夜視察氾區渠返鄭，據談：自扶溝城南以下至練寺集間長三十公里之「扶棗堤」業經修築告竣，中段張店扶溝口門，最近亦已堵合，從此氾南陸沉之耕地一千餘頃，均成肥沃之區，周口至扶溝大道，亦即可恢復通行。

自汕頭赴暹僑胞 發現霍亂被隔離
暹報責輪船載客過多

〔中央社曼谷六日電〕上週搭「突克斯薇德號」輪自汕頭駛抵此間之中國旅客三千人中，因發現霍亂病流行，遭暹政府隔離防疫，據報染疫者數目已達二百五十人，死者廿餘人，歐洲籍旅客三人亦遭感染，刻已送入醫院。同時暹公共衛生當局為防止其他乘客繼續傳染，已將其他旅客實行隔離。霍亂流傳後，此間中英暹報紙對賓傳輪船公司及汕頭港岸負責方面，對載客額數之縱容，自汕駛抵之輪船，幾每艘均載客過多，前此早已有甚多之輪船發生不幸事件，突克斯薇德之正常載客量為八百人，惟其竟載客幾達三千人，我駐暹大使昨與暹總理會談改善對被隔離旅客之待遇，亦曾討論輪船載客過多一問題。

中央對蒙旅決策
白部長在綏時宣佈
允蒙旅作縣級地位自治

〔本報歸綏六日電〕白部長在綏期間對地政蒙旅兩問題，特別注意，曾聽取綏垣蒙旅人士意見，勉以團結為國，並宣佈中央對蒙旅決策，允許蒙旅作縣級地位的自治，但盟不能等於省，蒙政會撤銷後，綏境蒙旗當可恢復綏遠省政之完整。

〔中央社太原六日電〕國防部白部長今日下午五時四十分，於參加并市各機關歡迎大會後，赴清真寺對回胞訓話，勗勉精誠團結，互助合作，本有教無派，回漢一體，四海之內皆兄弟之精神為建國努力。

長春警局破獲 韓人製毒機關
二十餘人捕數就捕

〔中央社長春七日電〕於全國禁毒聲中，長市警局於四日夜破獲一交前驚人，極有組織之韓人製毒案。本市東一條濟島路韓籍住戶金世乙者，廿六歲，以經營「合心洋服店」為掩護，暗中秘密從事製毒，經詳密調查，偵知其工作大概後，乃於四日晚派員前往，該犯之住宅係日式構造，製毒工廠密設於疊蓆下之地窖內，設備極為奧妙，當場拿獲主犯金世乙等六人，及製造機械一台，嗎啡原料六斤，嗎啡片十三斤三兩，嗎啡面九斤六兩，最上等白麵二斤一兩，毒品原料八兩，製毒玻璃儀器，包裝製毒品紙，製毒流水賬及毒品售款流通券一萬五千七百五十元，此外復經追踪搜查，追緝其同黨，除一人未在場外，餘犯二十餘人（均韓僑）均數就捕，已移法院辦理。據悉，此次所獲之毒品，約在時價流通券五億元以上。

鮑逆文樾 判處死刑
李逆鴻志無期徒刑

〔中央社重慶七日電〕鮑文樾等漢奸案，今晨九時半在渝行轅宣判，其主文為：鮑文樾通謀敵國，圖謀反抗本國，處死刑，褫奪公權終身，李鴻志通謀敵國，圖謀反抗本國，處無期徒刑，褫奪公權終身。兩逆全部財產，除酌留其家屬必需生活費外，均沒收。判決文由鮑等當庭親筆簽收。

美兵強姦案從犯 判處勞役十個月
霍華德將軍批准

〔本報天津七日電〕津美海軍陸戰隊第一師司令部宣佈：霍華德將軍已批准皮爾遜強姦平女生案從犯普利查德下士處監禁勞役十個月，降級普通士兵，開除海軍籍之判決，俟華府核准後即成立。

陳質平訪季里諾
中菲條約談判或將恢復

〔聯合社馬尼剌七日電〕中國駐菲公使陳質平昨日訪晤菲律賓副總統兼外交部長季里諾，報界認為中菲條約或將恢復談判。

〔聯合社馬尼剌六日電〕馬尼剌紀事報今日社論，批評中國駐菲公使陳質平最近在條約談判破裂中所用之「強硬措詞」，據稱：「吾人從菲律賓政府對中國大使館要求停止談判照會之復文中，獲悉中國公使曾用強硬措詞，不僅在照會中如此，甚至在該公使與菲律賓副總統兼外長季里諾最後一次會議中亦復如此，陳氏放棄外交辭令，要求停止談判，似均出於感情衝動。中國外交作風，往昔曾以措詞溫和見長，縱欲推行強硬政策亦然。關於此層季里諾似較陳氏更能忍耐，因陳氏雖有『無理』指責，季里諾答復中仍表示願與之在友好精神中繼續談判。」

聖經漢文譯本 首卷在平出版
共為七卷三年內完成

〔法國新聞社北平七日電〕教廷電臺今日宣佈：聖經漢文全譯本第一卷，已在北平出版，此項翻譯工作係義大利聖方濟會司鐸文勒格拉神甫主持，由中國司鐸四人襄助，漢文全譯本共為七卷，將於三年內完成。

日籍青年男女一對 在平防空壕內自殺
因窮困不能回國結婚

〔聯合社北平七日電〕日本青年男女一對，因窮困無依，不能回國結婚，昨在北平僻靜處相約自殺。女年二十一，係張家口某醫院護士，容貌美麗，男年二十七歲，已改易朱姓。二人在張家口一見傾心，互相戀戀，女曾為共軍所俘，朱欲自殺，旋女自共軍中逃出，二人復得團聚，乃同至北平，請求遣送回國，俾得正式結婚。朱已將所有衣服盡行變賣，以資餬口，更無餘錢可作歸國之資，二人復徘徊步行走，至城關附近防空壕內，互相擁抱，涕淚交流，認為惟死可以解決一切，朱以小刀授女，女毫不猶豫，立即刺入其心，但並不即死，用繩環繞女頸，忍痛將其勒斃，復引刀力刺，朱用繩自縊，以期同死。迨為拾煤屑者發見，朱兩眼已經突出，當送醫院注射強心針，據醫生言或有復生希望，防空壕附近發見扯碎之書信一封，係致二人父母，訴述困苦者，封套內並有頭髮少許，朱在醫院內蘇醒後，因未能與女同死，連呼「我負她」不已。

取締囤積抬價的程序

經濟緊急措施方案共分六項，但其重點，實在抑平物價這一項。同時公佈的，還有㊀取締黃金買賣，㊁禁止外幣流通，㊂加強金融管制等三項，其直接和間接作用，也無非為抑平物價。

那末，抑平物價，究應採取何種手段呢？是否監視，嚴密拘捕，法辦，就算了事呢？是否任何物價的管制，都適用這些手段？又是否無條件地適用這些手段？試一加研究，就不難發見有許多條件和限制，在法律的觀點上，不無考慮餘地。

第一，方案（四）的第二條，載明：各指定地一切日用品，應嚴格議價，依照取締違反限價議價條例及評議物價實施方案辦理。這已說明了（一）區域，（二）種類，（三）限度，和（四）一定的手續，必須遵守。同時又規定非常時期農礦工商管理條例和非常時期取締日用重要物品囤積居奇辦法，均應嚴格執行。按照取締違反限價議價條例第一條，所稱限價議價，除依國家總動員法第八條規定外，均以民生日用品為限。第二條並明定構成所謂違反限價議價的條件，第三，五兩條又指定主管取締事項的機關，在限價區域為社會局，負責調查的為警察局。而如何處分，則規定在第六條內，是抑平物價所當遵由的途徑，本來規定得十分清楚。而所謂議價，也不是漫無標準的，依照評議物價實施辦法，首先應當由行政院命令，設立物價評議會，次則由評議會議定應行議價之物品種類，由地方政府核定公告，次乃按照物品成本，分別酌加利潤，議定標準，再由政府公告施行。換句話說：在上述這些手續未經完成以前，尚無所謂議價與違反議價，更談不到如何處分。取締日用重要物品囤積居奇辦法第七，八，九等條，所有應行取締之區域，種類，名稱，亦有由經濟部會同地方主管官署，在轄境內，先行公告周知等規定。在未經公告以前，所囤積之物品，無論是本業，或非本業，並准報明，限期出售。到期如果未能出售，且許由官署代為出售，或以公平價收買。那末，在未經依法議價公告實施以前，縱使有囤積行為，也並不是沒有伸縮餘地。因為依照現行各項法令，應行予以取締的，明明指定是日用必需品，而且是重要必需品，執行是項取締工作的是社會局和警察局，應予查禁和處分的祗是違反議價而議價之事，又須屬於物價評議會，至評議會應否組織，應候行政院指定，核定和公佈是項議價的是社會局，在未經公佈前所囤積的物品並准予限期自行出售，或呈請收買。所以這些法令，雖說多半是非常時期所頒行，亦可稱條理井然，層次分明，且對於法理人情，未嘗不面面顧到。

自從緊急措施方案頒佈以來，抑平物價這工作，已在積極展開，少數囤商，並已落入法網。在他們投機囤積，抬高物價，原屬咎由自取，但法律上的程序尚未完成以前，在他們也恐怕還有一部份莫名其妙，更不知道，怎樣採取合法的途徑以資補救，這到底也是一件可以稱為遺憾的事。

暫時中央所頒佈的這些法令，所謂抑平物價，更不是一件純粹消極的事。例如民生日用品必需物品供應辦法實施細則第六條規定：政府於必要時，出售物品，調劑市場，各該業應需資金，原料，動力，及運輸發生困難時，得請政府予以協助。其非常時期農礦工商管理條例第四，五，七，八，十七，廿一，廿五等條，經濟部對於特定之企業或物品，除掉規定標準，督促改進以外，在必要時，並應投資，協助，收買，代管，或竟收歸國有。直接經營，積極的性質，良以抑平物價，端在增進生產，而增進生產，斷非單純的取締，限制，和配給所能收效。所以要抑平物價，在治本與治標兩方面，必須同時並行。

現在治標方面，已在紛紛發動了。治本方面，究應如何着手，似乎還沒有注意到。我們認為，主管機關，應當各就職掌範圍內，切實準備，付諸實施。我們明知道：上述那些法令多半是戰時性質，有好許多地方，未必切於實用。但是可以實施的也並不少。倘單把屬於取締和限制的部分引用了，卻把扶助和促進的部分，完全不顧，那未免斷章取義，過於偏頗。尤其是屬於取締的準備工作，也還沒有完成，好像單靠幾名警察，就可以把物價抑平下去的。如果真能如此容易，那末投機，抬價，囤貨，居奇的風氣，似乎早已不會存留到現在！

建設大北平 計劃在草擬中

〔本報北平七日電〕建設大北平之計劃，刻在草擬中，平市府奉中央命令，已於上月成立都市計劃委員會，指定負責人，聘請專家進行新北平之設計。關於改良公用事業，組織一包括電燈、電話、電車、公共汽車、自來水、瓦斯之公用公司計劃，現正分別與中外各方洽商。聞軍調部委員吉倫將軍，已代向美國商家洽投資。市府當局稱：市府擬定此項計劃時，極注意發展工商業，俾與公用事業平等發展。

蔣經國蒞蘇州 校閱二〇二師

〔本報蘇州七日電〕國防部預備幹部局局長蔣經國，於六日晚十二時蒞蘇，逕至天賜莊主席蘇邸休息。七日晨八時在張家花園南兵舍校閱青年軍二〇二師一部份部隊，並主持青年軍第二期入營宣誓及授槍典禮，情況熱烈，蔣氏衣着綠色中山裝，精神極飽滿，宣誓及授槍典禮後，旋致訓詞，以國家中興幹部促使中國復興勉勵新生等語，諄諄勉勵青年軍諸子弟，聽者咸感奮。十時卅分巡視全兵舍，對各項設備之完善，頗示贊許，十一時復召集全師官佐訓話，對今後任務有所指示。十二時與士兵共進午餐，親切之情，溢於言表。下午再召集政工人員訓話，并至二區專署縣府及青年團蘇分團等處巡視。晚八時參加音樂晚會，完午夜一時許返京。

蘇州警察官員 將舉辦總甄審

〔本報蘇州七日電〕蘇省民廳督導陳季雄前奉派來蘇，督導二區各縣保甲兵役禁政警政諸工作，頃已完成蘇崑武澄吳崑太錫八縣之初步視察任務，於七日過蘇，稍事休息，特接見本報記者，就視察印象告稱：二區各縣辦理保甲兵役禁政警政工作，以太倉成績為最好，其他各縣雖優劣互見，均未合乎水準，尤以蘇州為江蘇首縣，觀瞻所繫，亟須加緊整頓。現本人決定辦理蘇州警官總甄審，一方面就各員資歷嚴加考核，一方面就司法外勤刑警予以測驗，凡分局長以下，巡官以上，及總局督察員，科員，辦事員，刑警隊長，巡兩隊長，均一律須參加考試，此項甄審工作，本人明日晉省後，即將回蘇開始辦理。

蘇省二區各縣 保甲部隊集訓
定廿日起在蘇州實施

〔本報蘇州七日電〕蘇省二區保安司令部為提高各縣保安部隊素質，俾充分發揮任務，特決定自廿日起抽調各縣保甲部隊，輪流集蘇訓練，如準備時間不敷，則可能延至四月一日開始。

松江貨物稅局 開工作檢討會

〔松江訊〕松江貨物稅局上年度超收五億餘元，茲值卅六年度開始，特於五六兩日召集所屬奉賢・川沙・青浦・金山・南匯各辦公處主任，舉行業務・稽核・總務・會計・統計・人事等各級政事宜之工作檢討會議。

蘇北沿海南琮附近 炸毀匪船卅餘艘
竄二窩鎮匪大部就殲

〔本報南通七日電〕本月三日南琮（如臯東北）附近泊有匪船卅餘艘，滿載彈藥物資，經我軍將其全部炸毀。

〔本報南通七日電〕匪方海防團東南警衛團及梁靈光之一部，約三千餘，二月廿八日由海面竄二窩鎮（海門以北）附近，企圖掠刼物資，破壞我清剿成果，經我派隊分途圍剿，除一部仍乘船逃遁海中外，餘大部就殲。

〔本報南通七日電〕蔣垛（黃橋以北）匪方區公所人員，近日在其附近出沒，掠刼物資，強拉壯丁，經我派隊圍剿，於本月六日一網打盡，並鹵獲甚夥。

浙東會稽山區 設清剿指揮部

〔本報杭州七日電〕浙保安副司令竺鳴濤昨日上午召集會稽山區各縣長開治安會議，決定設立會稽山地區清剿指揮部，轄嵊縣・諸暨・義烏・浦江・富陽・東陽・新昌各縣長兼任副指揮官，限於四月十五日前全部肅清該區殘匪。

餘姚匪刧鄉公所

〔本報餘姚訊〕縣屬北鄉周巷區構忠鄉公所，於四日晨三時許突來土匪十餘人，均便衣短服，五匪撬門入內，餘匪在外把風，侵入後即將鄉隊附用繩細綁，並將步槍三支，木殼槍二支，快機一支，連同鄉隊附綁架而去。

湖匪薛永輝部 騷擾蘇州西鄉

〔本報蘇州訊〕太湖清剿指揮部縣保安大隊薛永輝部，自經太湖清剿指揮部嚴令進剿後，並由蘇高檢處下令通緝後，一度銷聲匿跡，近因清剿工作稍見鬆弛，竟又告蠢動，連日在縣屬滸關一帶之彭山・陽山・東渚各鄉，召集當地鄉鎮保甲長，舉行「座談會」，其部屬交通員何永生奉命組合偽「太湖工委」王明陽部，潛跡光福滸關一帶，積極展開經濟工作，現有關當局已予密切注視，並派隊兜剿中。

英殖民大臣 談香港徵稅情形

〔英國新聞處倫敦七日電〕殖民部大臣瓊斯昨於下院答問時稱：香港居民，大部為中國人，自一九四五年以來，香港人口已由七十萬人增至一九四一年之人口總數，即一百六十萬人。又稱：香港刻正徵收間接稅，此後，凡在香港居留一百八十日以上者，亦將繳納所得稅與利益稅。關於香港政府是否有法律工具以制止如目前大規模之移民，以及是項移民是否成為政府重壓一事，瓊斯稱：「移民問題確為一重壓，英政府刻正予以注意」云。

要聞簡報

▲北平電　司法院院長居正，最高法院院長夏勤，定八日上午搭機飛京。

▲本報蘇州電　據悉張道藩將於八日蒞蘇，游覽名勝。

▲本報南京電　法使館新聞處七日下午六時至八時舉行雞尾酒會，招待中外人士暨新聞界，頗極一時之盛。

▲本報歸綏電　青年團中央團部第四處長趙仲容，六日由平抵綏視察團務。

▲本報漢口電　郵政管理局為便利武漢市民寄信，將成立汽車流動郵局三所，每日巡迴街頭，辦理收信及匯兌，月中即可開始。

▲本報杭州電　浙縣政督導團將於五月一日開始出發各縣考績。

▲本報北平電　冀省農業改進所定本月中旬成立，組織人事已內定，此外並將成立一治蝗委員會。

▲莫斯科電　蘇聯對外文化協會主席克米諾夫，六日晚設宴招待茅盾夫婦。茅盾夫婦業於今晨搭機前往塔什干巴庫及撒馬爾干，將在該地逗留兩週。

▲南京電　第四屆全國美展，教部積極籌備中，社會教育司頃分函各美術社團，美術學校與美術家，徵集作品，定十月十日，在南京揭幕。

▲杭州電　浙贛路株萍段幹道工程已越醴陵老關，車已通至醴陵。

▲南京電　亞洲勞工預備會議組織之訪問團，已派團員薛貝爾夫人，德比伏由該國海參崴陪同來華訪問，預料八日可由印抵滬。

▲南京電　中央合作指導委員會七日舉行第二次會議，討論中小學課程標準中合作學科之編列，各級合作人員之訓練計劃，及各省普遍設置合作事業管理處等案。

來函

逕啓者，頃閱貴報二月十日新聞欄載九日漢口專電，標題為「空軍上尉偷運嗎啡，李金城在漢押押」。查空軍上尉李金城，現任坊子空軍站站長，係擔任地面站場勤務，常川駐任所，並未服行飛行工作，復經電詢漢口空軍第四軍區司令部，據復亦無李金城販運嗎啡情事，貴報所載有關本軍軍譽，相應函請更正為荷，空軍第二軍區司令部啓。

BMK 現成西裝

喧騰全國！發明最早　式樣最好　牌子最老　售價公道

硬！還價不肯　斬！蝕本勿論　信不信由你　賤勿賤請比

現成西裝	
黃華達呢西裝每套	360.000—
常細嗶嘰西裝每套	320.000—
常格花呢西裝每套	390.000—
海立斯上裝每件	150.000—
法蘭絨褲每條	110.000—
茄別靈春大衣每件	550.000—
火姆司本春大衣每件	190.000—

尺寸應有盡有　式樣件件大方

BMK Ready Made Suits 現成西裝

林森中路三七二號至四號（社會局對面）

都會通

美國最流行　簡便對講器　"TWO-WAY TALKIE"　發音清晰　通話便利

分單綫四綫兩種　四綫存貨無多欲裝從速　以後恐難再來

特約經銷處：港粵滬華美電器行 南京東路五六五號 電話九四一二二　大中華電器公司 南京東路五九九號 電話九三五二〇　中國科學儀器公司 中正中路（福煦路）六四九號 電話七四八七　皇后無線電公司 西藏中路四〇五號 電話九〇一三〇（八綫）　亞洲無線電公司 南京西路九七七號 電話七九五三〇　新業書局 中正東路（愛多亞路）十號二樓 電話八二五七〇　大來號 北京東路864（二樓） 電話九二七六二

中國獨家經理 百克進出口貿易行 南京東路一四二號 電話一〇〇七六

紅金牌

包從爸ㄅ吸紅金　鬧到煙香笑臉開

烽中鐵軍　金字塔

中國福新煙公司出品

1946年式全新 電冰箱現貨到滬

北極 FRIGIDAIRE　惠司汀好斯 WESTINGHOUSE

冷藏容量 北極六立方呎 惠司汀好斯七立方呎

到貨無多　欲購從速　看樣面洽　請駕臨敝公司

華發企業股份有限公司　同孚路斜橋弄口同孚大樓五樓　電話三九一一七四

合衆烟公司鳴謝吳縣警察局局長趙維峻刑事警察隊隊長姜達 隊附金廣霖 暨第二分隊探長張良甫及全體出力隊員啓事

敝公司職員吳進發於去歲古曆十二月二十八日與其姊丈龔文祥由上海返無錫后宅譚家頭村中途失蹤生死不明於二月十二日由譚家報告吳縣刑事警察隊及第二分隊轄予訪查下落經該二分隊調查知已被害於二月廿六日在蘇州車站將主犯周寄根緝獲並起出贓物證明無訛沉冤可雪足見趙局長姜隊長金隊附暨探長暨二分隊全體隊員認真辦事破案迅捷佩感之餘用特登報鳴謝以揚仁風

上海合衆烟公司敬啟

惠旅醫院更改電話號碼啓事

敝院電話自即日起改用九一五三・九一一五四新號碼（原用號碼同時撤銷）務希各界注意為幸　院址北京西路一三〇號A

馬歇爾飛莫斯科
貝文皮杜爾專車抵蘇邊

〔本報訊〕巴黎七日廣播：美國務卿馬歇爾今晨十一時（即上海時間下午七時）飛離巴黎前赴柏林，將與美軍佔領當局會晤後，然後再飛赴莫斯科。

〔合衆社巴黎七日電〕美國務卿馬歇爾，昨途經此間，與法總統歐禮和及總理拉瑪迪進行會談，檢討美法二國間之友好歷史關係，但當亦交換關於對德和約之意見，例如設立德國聯邦，魯爾區在經濟上與德國分離，及萊茵區撥於盟國佔領當局管理下等事，當會提出討論。

〔法國新聞社柏林七日電〕法國外長皮杜爾及其僚屬一行，昨夜七時乘坐火車離此赴莫斯科，英外相貝文事前乘坐另一專車赴蘇，貝氏於道出華沙時，向報界發表簡短談話稱，本人希望四外長會議解決德國問題能獲得成功，余若不懷有此種希望，則余亦不致長途跋涉前往莫斯科矣。德國問題迄未由四強加以討論，僅英法雙方最近舉行會談時，曾就此一問題互相交換意見，至於波蘭之西疆邊界問題，則在四外長會議未予討論之前，余對此未便發表任何意見。貝文外相在華沙逗留歷一小時之久，旋即乘車前往莫斯科，計程離蘇聯邊界已不遠矣。

〔聯合社莫斯科六日電〕蘇聯外交部開始派員出席四國外長會議之時，此間今日忽降暴雪，嚴重程度為多年以來所僅見，氣溫降至五度。

〔中央社莫斯科七日專電〕莫斯科當局今已準備招待來此開會之各國代表，四家最佳之旅館重予油飾，特別指定之房間打掃一新，地氈帳幔均予更換，燈架及門柄均經擦光，各種玻璃飾物亦予洗刷，電梯司機發與嶄新制服，袖領均鑲以銀邊，各旅社並備有英語譯員多人。政府撥與車輛供各國代表乘用。首批記者攝影人員已到達，次批將於今明兩日抵此。英記者共二十人，美記者共卅六人。貝文將乘火車自加萊經柏林華沙至布勒斯特里多夫斯克，然後自該地換乘蘇聯火車，而與前往該地迎迓之英駐蘇大使同來莫斯科。

外長會議程檢討
對德地位疆界必將引起爭執
區域安全公約亦在討論之列

〔法國新聞社柏林七日電〕此間政治觀察家頃談稱：來日莫斯科四外長會議時，僅奧地利問題有最後解決之充分準備。此次會議議程可以分為三大類，即㊀修正目前佔領德國之組織；㊁在條約內闡明德國之將來地位；㊂草擬恢復奧獨立之條約。最後一項問題雖可望莫斯科會議加以解決，但其中包括保障奧獨立及奧境內之德財產問題在內，其意義之重要自不待言。以言保障奧獨立，其唯一有效辦法，除由與簽訂此項宣言外，和約其他簽字國亦需同予保障，法國對此已主張應予以附加保障，勿使重演一九三八年時之事態。英國態度則較為保留，不願捲入大陸約束之中，惟希望奧地利與多瑙河各國能在經濟上聯繫。蘇聯則仍反對加以保障，認為聯合國憲章之保證於事已足，蘇聯出此態度，殆因有損於南斯拉夫對卡倫齊亞之要求所致。

其次，德國在奧境內之財產問題，其定義確尚待加以決定，例如德與合併後奧地利所被沒收之財產是否亦應歸入此類，英美法三國皆以為蘇聯所提議之肅清純粹計劃，已足以剝奪奧地利恢復經濟實力所必要之財產。關於德國目前與將來之地位，四國則尚在接洽階段，故莫斯科會議當不致即能竟下和約之恭獲。其將來政治地位及疆界問題，勢將成為冗長辯論之主題，且有阻撓談判進行之可能，甚至佔領國之管理德國，消滅納粹份子，德國經濟與財政機構及設立中央政府等問題，亦將引起意見上之爭執。例如賠償問題，蘇聯欲勒取德國之所有，而英美則欲在實行賠償計劃之前，先恢復其經濟力量，減低佔領軍費，雙方意見懸殊，以上問題似非輕易所能解決。另悉，英外相貝文與美國務卿馬歇爾在莫斯科會議，聞將乘便與蘇聯進行談判，討論各大國在歐亞太平洋等地勢力範圍之臨時協定及區域安全公約等等，例如英法二國最近所訂之同盟條約，此約或可擴大成為四國公約。

和約不公 拒不簽字
德社民黨領袖之言

〔法國新聞社羅馬七日電〕德國社會民主黨領袖施瑪契，頃在此間向義大利「時報」發表談話稱，倘對德和約所定之條款過於苛刻，則余將拒絕簽字，蓋德國亦與其他國家相同，不願自殺故也。若干德國國家主義者現仍在夢想納粹式之「大德國」，一般溫和份子則希望恢復一九三七年之疆界，但具有國家常識之人則希望東西疆界能使德國生存，於願已足。以言戰後放棄領土事，則以合併土地為最惡劣之賠償方法，德國願付賠款，但首需醫治其創傷。德國現惟希望能獲參加莫斯科會議共商和約，特成立德國中央政府代表自由選舉之國會後，始能簽訂該項和約云。

美國名流五十人
提德國問題意見
建議五點要求採納

〔法國新聞社紐約六日電〕此間今晚舉行國民會議，討論德國問題，主張須使德國不再成為軍事威脅，但德國將來之經濟狀態則不應加以忽視。總通過下述各項建議，提交莫斯科四國外長會議：㊀設立民政委員會管制德國，使之在經濟上趨於安定，進而發展民主政府。㊁承認法國與薩爾區經濟聯繫之要求。㊂承認波蘭現在所定之西部疆界。㊃德國內河航運應保持國際自由。㊄德國之煤鋼化學工廠由四國委員會加以共管。此次國民會議乃名流五十人發起，包括羅斯福夫人，前任國務卿威爾斯，大科學家愛因斯坦及前財長摩根韜在內。

巴拿馬政府聲明
拒絕批准美和約

〔合衆社華盛頓六日電〕巴拿馬外部六日對會四報，聲明該國政府拒絕批准對美和約，乃由巴拿馬政府認為該條約太苛刻，巴拿馬擁護阿根廷與烏拉圭之主張，力持將條件放寬者也。

杜魯門返抵白宮
將發表重要聲明
國會議員擁護援希政策

〔聯合社華盛頓七日電〕此間觀察家今日聲稱，杜魯門總統於避寒中抽出一日，返白宮料理公務，或許在四十八小時內，將就政府政策，再度發表重要聲明。

〔本報訊〕舊金山七日廣播：參議員湯麥斯頃在參院發表聲明之演說稱：美國有欲在近東取得領袖權而不以「利害相共」為基礎，則必遭失敗。「吾人現被請求接替英國擔予放棄之地，但吾人不應繼承英國政策，而必須遵循美國所固有的政策」云。

〔聯合社華盛頓六日電〕民主黨參議員巴克萊今日與該黨其他參議員會議後宣稱，該黨多數參議員均贊成貸款希臘，以防該國現政府垮台。希臘政府向美緊急請求援助，未便置之不顧。巴氏並稱，據其個人意見，英國既已無力在經濟上援助希臘，美國如不出而代庖，則希臘現政府不免傾覆。民主黨參議員麥克馬洪則稱，希臘現有共黨與反共黨作思想上之爭鬥，如在經濟上援助希臘現政府，實為美國外交政策之重大決定，此層不得不注意。此種危險區域自朝鮮以至歐洲，到處皆是。巴克萊並稱，準備貸與希臘之款項已內定為二億五千萬美元，此舉絕無反對蘇聯之意，英軍萬一自希臘撤退，美軍亦不致開往瓜代。

保封鎖土國邊陲
希軍將向游擊隊全面進攻

〔聯合社雅典七日電〕保加利亞已對希土邊境除美國所需貨物外，其他一概不准通過。此間觀察家相信保國已在對希邊境採取同樣行動，但未能證實。

〔法國新聞社雅典七日電〕頃悉：希臘政府軍決定本月十二日至十五日期間，向希臘北部之游擊隊發動全面攻勢，海空軍均已派往，前往齊維泰地方，加入希英將軍之司令部，同時，薩洛尼卡與卡佐爾兩地海面，亦已集中軍艦及登陸艇，待命而動。此外，空軍數隊亦已奉命開往希臘北部。

美戰艦駛雅典

〔中央社安加拉七日電〕土耳其新聞局本日宣佈，美戰艦「米蘇里」號即將開抵雅典。

希臘巴勒斯坦境內 英耗費統計
兩年中逾一億六千萬鎊

〔法國新聞社倫敦六日電〕財相道爾頓頃在下院宣稱：最近兩年來，英國在希臘及巴勒斯坦所負擔之費用，合計不下於一萬六千九百萬鎊。在希臘境內，英國用去八千七百萬鎊，其中四千八百萬鎊用以維持英駐軍，其餘部份則用於英國在一九四五年會向希臘提供諸般保證互相援助者。此在巴勒斯坦則用去軍費八千二百萬鎊。

美託管計劃 安理會通過

〔合衆社成功湖七日電〕安理會今日下午三時集會，以將託管太平洋前日委治島嶼問題，通過美國佔領該島嶼之計劃，美國有完全之行政與軍事控制權，可為美國國防之安全建築秘密軍事基地。蘇聯提出三點修正案，然亦均無關緊要者，英澳則認為美國之行動過早，應俟對日和約之完成。

蘇聯最高議會 派代表團訪英

〔法國新聞社倫敦六日電〕英司法大臣約維特頃在上院宣佈，蘇聯最高議會代表團應英議會之邀請，前來英國訪問，預料可望於十一日行抵倫敦，上下兩院定於十四日設宴歡迎蘇聯代表團。

聖地英駐軍出動
大舉搜捕猶恐怖份子

〔本報訊〕倫敦七日廣播：英軍二萬名今晨未明前，開始聖地有史以來最大規模之軍事行動。據此次行動，係按照「蒙特馬利計劃」而進行。南自里罕伐斯北迄海灘，英軍正在追覓猶太地下軍。聞英軍已發現猶太地下軍所埋藏之軍火與軍械，同時在最初數小時中，即已捕得恐怖份子數十人及嫌疑份子數百人。

〔聯合社耶路撒冷七日電〕傳台拉維夫北面沿海那泰雅城英軍，於今日拂曉對該全城二分之一區域，實施戒嚴，廣泛檢查猶太地下份子，已有猶太人約三千名被捕。

法國向英 購買軍械
雙方成立協定

〔聯合社倫敦六日電〕官方人士今日宣稱：法軍事當局已與英陸軍部成立協定，購買飛機、槍砲、運輸艦及其他物資，用以裝配一個空運師，計凡一萬六千人均。惟英外部與法大使館發言人均謂，此項協定並未規定英法二國軍備標準化，又據其他官方人士稱，比利時亦希望即向英國購買若干軍事配備。

法總理談 對越政策

〔法國新聞社巴黎六日電〕法總理藍瑪迪本日稱：吾人前已明白表示，越南問題之解決，絕不能強迫加諸吾人，希望越盟能明瞭此點。吾人現已採取措施，俾使吾人之努力一日有所需要，即一日能予保持。法國從不擬阻撓越人之民族願望，對於南圻中圻及北圻之合併，亦無異議，但此種統一不應使其中任何一邦獨受其害。本人深信吾人若實施調解之政策，必能達到目前軍事發展所造成之結果。吾人對於越南所採取之政策，現已進入建設性之階段。赫氏並稱：波拉特專員仍保留其對於一切軍隊之指揮權，一切軍事行動應由波氏命令執行之。政府任命波氏繼達香禮歐之任，其目的乃在將越南之事務，交由文官處理。至越南各地情形，柬埔寨今後將取得自治，而由法國界予充分技術上之援助。至於老撾則問題較為複雜，因老撾之社會組織，現仍處於封建狀態。在南圻方面，越盟游擊隊活動已見減少，吾人承認南圻可自行設立政府，且正竭力以充分之自由界予南圻政府。法聯邦係藉以確保整個聯邦安全之力量上，而目前正在存亡關頭云。

英退出印度政策
下院激辯後通過
邱吉爾猛烈抨擊無效

〔路透社倫敦七日電〕下議院經兩日激烈辯論後，昨夜即以三三七票對一八五票否決反對黨所提請下院拒絕接受政府之印度政策之案。關於通過政府所規定於一九四八年六月將印度之政權移交印人一項政策之案。

〔路透社倫敦六日電〕反對黨領袖邱吉爾在下院印度政策辯論之第二日發言，建議將印度問題即向聯合國機構提出，請其解決。邱翁謂，政府之印度政策既已失敗，就情理言，並宜幹旋寄計，鑑將那更廣大的機構協助。邱氏指尼赫魯領導的印度政府為一完全不當的政府，以印度政府交付尼赫魯，實為一大錯誤。邱吉爾對於政府之未能說明召回印督華維爾之理由，表示遺憾。又指出印度之政黨不能代表民衆，將印度政府交給此種所謂政治階級，不啻將政權移交草人，不數年後將無影蹤可尋。

英相答辯 諷侃邱翁

〔路透社倫敦六日電〕下議員辯論時，艾德禮首相代表政府答覆辯論，表示渠對印度未來發展如何，雖不能預測，然覺邱吉爾對於印度問題的經驗，實已落伍五十年之久。關於規定限期將政權交還印人之決議，渠承認此一期限確甚短促，然根據來自印度之警告，實以確定期限為宜。

義大利降紅雨

〔法國新聞社羅馬七日電〕義大利東部亞溫州，昨夜降紅雨，歷數分鐘之久，雨過後街上及屋頂均留有紅渣。蒙信紅色乃埃特那火山噴發之積雜所致成，蓋火山正在噴發，灰塵隨風飄揚，混入雨點降下。

日成立新黨
協同黨與國民黨合併

〔改造社東京七日電〕協同民主黨及國民黨昨今兩日分別召開大會，決定組織新黨「國民協同黨」，並於今日發表成立聲明，明日將舉行成立大會。參加新黨議員計七十八名，以三木武夫（原協同民主黨）任書記長，岡田勢一（原國民黨）為中央常務委員會主席。

東條獄中患病
送軍醫院治療

〔合衆社東京七日電〕東京戰犯監自去年四月開庭以來，前日本首相東條七日因患支氣管炎，第一次不克出庭受審。據官方宣稱，東條因患支氣管炎，於七日上午二時半送入美軍第三六一醫院，病況並不嚴重。

法僞外交官下場
勃里農判處死刑

〔路透社巴黎六日電〕前維希駐佔領區法國之「大使」勃里農，今日經凡爾賽法庭判決死刑，被告聞判，大呼「死後自有公論」不已。

·美國將多兵少 軍部感覺困難·

〔合衆社華盛頓六日電〕美陸軍部軍官六日稱：目前和平時期，美陸軍部之困難之一，厥為「將多兵少」。據估計：目前美陸軍人數為一百零七萬人，而上校就有一萬零五百九十人，在戰時陸軍有八百萬人，而上校僅六千餘人。目前每一上校與士兵之比例為一六五對一，在戰時則為七五五對一。

魯易士蔑視法令罪
最高法院維持原判

〔聯合社華盛頓六日電〕美國最高法院今日以七票對二票，判決礦工聯合會主席魯易士去年十一月拒絕接受聯邦地方法院禁止煤礦罷工命令，犯有蔑視法令之罪，證據確鑿。此項判決乃杜魯門總統所得之絕大勝利。最高法院並批准魯易士個人罰鍰一萬元之原判，但對礦工會罰鍰則由三百五十萬元減為七十萬元。惟工會如實行魯易士之威脅，於四月一日罷工，則二百八十萬元之差額仍將照罰。院長文生於宣判時措辭堅決，略謂魯易士蔑視地方法院命令，係出於故意，工會此種態度威脅政府與全國福利，故有罰以巨款之必要，以示藐視法令罪行之嚴重。魯易士聞判，並無意見發表，但此案並未了結。聯邦法官高爾斯勃勃對於魯易士是否有權停止工會與政府之工資合同一點，仍將舉行審判，此項審判因等待最高法院之判決，延擱至今。

杜魯門女公子 初試歌喉

〔法國新聞社華盛頓七日電〕杜魯門總統女公子瑪格麗，爲底特律城交響樂隊之獨唱員，將於下星期一作首次播音歌唱。屆時杜魯門總統夫婦不擬前往參加，惟將收聽其愛女之歌聲。

聯總結束以後
世界救濟工作展望
·本報編譯室特譯·

美國現正計劃一種國際救濟新方案，它是以加強英美對蘇聯在南歐方面爭奪戰的力量。美國的糧食和其他救濟品只能給與能夠證明它們確實需要的友好國家。一九四七年份的美國救濟經費將大部分運往義大利，奧地利和希臘。在聯合國救濟善後總署結束以後，凡是擁有大量軍隊或利用糧食作為政治武器的政府，不能再得到美國的援助了。

美國此項新政策將予蘇聯及其衛星國以重大的打擊。這幾個國家在復興和建設方面已經得到聯總的援助，計值十四億六千萬美元，約佔聯總全部預算三分之一強。現在這滔滔洪流要節縮成涓涓細流了。所有蘇聯勢力範圍內的大多數國家，就連這涓涓細流之流，也不能分享一杯羹了。

在美國新政策的背後存在着一個矛盾：聯總救濟品中百分之七十二是由美國供給的，可是美國在聯總中央委員會中祗有一票權力，該委員會由九國組成，有分配救濟品之權。英、美、加拿大三國所供給的救濟物資佔百分之九十五，而三國表決權則祗有三分之一。

去年夏間美國飛機在南斯拉夫境內被迫降落，引起國內輿情譁然，而美國在此時期內仍不得不以救濟品及機器運往南斯拉夫，就是由於這一個矛盾事實。在阿爾巴尼亞也有類似的事情發生：阿國在射擊英國船艦，驅逐美國外交使節時，仍不斷獲得聯總的援濟。

今後救濟工作 各國直接交涉

一九四七年世界救濟工作的處理方式是不同了。聯總結束以後，救濟工作將建立於國與國單獨進行的基礎上，聯合國機構祇能協助調查事實和作爲磋商的媒介；這就是說，援助國和受援助國將直接談判，聯合國機構僅負諮詢及供給情報之責。

聯合國大會經濟金融委員會已設置一個由十個國家組成的專門委員會，決定那幾個國家需要援助，需要多少援助，和需要的東西是什麼。委員會的報告送交聯合國各會員國，然後由它們自行磋商怎樣實施救濟計劃。

聯總已經分配給十五個國家的救濟物資和機器設備，約值美金三億四千萬元，即將陸續運出，以資結束。聯總希望在三月底結束運往歐洲的物資，六月底結束運往東方的物資。此後，它便關門大吉了。

聯總中央委員會末次會議決議接受美國建議，將最後一批的救濟品的分配加以調整，務使最需要的國家在最需要的時候獲得該項救濟品。所有聯總目前的各項任務，除糧食供應以外，將歸屬於聯合國的若干機構分別擔任。難民救濟工作將由在組織中的國際難民機構擔負；農業復興工作將由糧食農業機構辦理；疾病扶助事項將由世界衛生機構處理；福利工作將由經濟社會委員會辦理。工業復興非當務之急，留待各國自行處理。各國需要額外援助時，可向世界銀行請求援助。

美國正謀撙節 撥款尚需時日

負責救濟工作者鑒於聯總匆匆結束，而新的機構遲遲進行，深恐杯水車薪，緩不濟急。這個問題須由美國國會來答復。美國務院並無經費供救濟他國之用，不得不要求國會撥款應用。一九四七年歐洲所需要的救濟品總數估計美金四億元，美國務院要求國會撥付的款項恐不會超過半數，其餘數還得鼓勵其他各國（主要為加拿大及英國）來補足它。（譯者按：杜魯門總統已咨請國會撥款美金三億五千萬元以救濟各解放國家。）

美國會正在實行撙節，恐怕不願意撥款救濟他國。此外，國會能否趕快辦到，也成問題。今後幾個月是最嚴重的時期。這問題在國會中提出討論需要相當時日，將救濟品運交各國，需要更長的時期。美國官方深知救濟工作不免遲遲進行，承認在一九四七年春季來臨以前，各國很少希望得到美政府的直接救助。在此青黃不接時期，美國只好寄託希望於其他國家和聯總的最後一批救濟品了。主張美國撥付鉅款作為一九四七年國外救濟金者，或許會得到美國農民的同情，他們担心着堆積如山的過剩農產品會抑低價格，而造成穀賤傷農的局面。

一九四六年美國農業產量打破以往紀錄。除非一九四七年能保持大量的出口，則美國的農產品將發生過剩，足以影響農民目前興旺的收入。取聯總而代之的新救濟計劃，是美國國務院的勝利，至少是前聯總署長賴伽第亞的局部失敗。

蘇聯及其與國 救濟勢將停止

賴伽第亞主張救濟工作必須擺脫於國際管制之下，以防救助國有徇私行爲。美國務院的答復是：決無徇私行爲。對擁有大量軍隊並利用工廠製造軍器的國家，決不以糧食援濟。這顯然是指蘇聯及其衛星國。新救濟計劃是一種折衷辦法。關於那幾個國家需要救濟的問題，讓十國（包括蘇聯在內）專門委員會去決定，但美國並不受該委員會建議的拘束。

一九四七年美國救濟品將給與那幾個國家，大體已經內定。美國務院已經表示過，義奧兩國將獲得美國救濟品的主要國家，希臘輪到第三個國家。波蘭和匈牙利亦可得到若干援助。對於阿爾巴尼亞，南斯拉夫及蘇聯等國，根據新政策大概將停運救濟品。

在今後六個月內，世界救濟工作將遭遇最大的艱難。過此時期，一九四七年的收穫可資接濟，苟延殘喘。至一九四八年，各國政府可能完全放棄國際救濟，而讓私人機關去辦理救濟工作。（譯自「世界報告週刊」）

VITA-SPERMIN
維他賜保命
荷爾蒙結晶製劑
天然治療大補品

① 絕對不含毒質及麻醉性成分
② 長期服用絕對不致養成習慣
③ 注射時絕無對疼痛反應等弊

本品成份
男用：壯牛睪丸荷爾蒙結晶，胎盤，腦下垂體「全體」，腎上腺，甲狀腺，鹿茸精，乙維他命結晶，丙維他命結晶，丁種維他命。
女用：卵巢荷爾蒙結晶，胎盤，腦下垂體「全體」，腎上腺，甲狀腺，鹿茸精，乙維他命結晶，丙維他命結晶，丁種維他命。

主治
神經衰弱 未老先衰 性能不振 腎虧遺精 腰酸背痛 腦弱肺病 臟燥脾虛 產後貧血 經期不準 痛經崩漏

針劑十支 二公撮 丸劑一百粒
各大藥房均有出售
信誼 SINE
信誼化學製藥廠發行

劉元榯律師代表上海中興銀行緊要啟事
茲據敝當事人上海中興銀行函稱近閱報載黃君漢樑買賣金鈔嫌疑事件間有涉及敝銀行之語查黃君有無買賣金鈔純屬其個人之事絕與敝銀行無干誠恐外界不明眞相請代登報聲明週知以免誤會等語前來特代登報聲明如右

兄弟毛織廠出品 姊妹花羊毛呢
風行最久·花色最新·全毛織成·挺爽不縐
旗袍最精美 呢絨最充足
門市部 姊妹花
地址南京西路一二七一號 電話三五四五三
批發樣本函索即寄

申報分類廣告 每行特價祇收壹千元

第廿一期出版了
新聞天地
天地間皆是新聞 新聞中另有天地
外交陣營中的顧郭之爭
龍雲離開雲南
郝鵬舉反正前後
許多飛機失事中的奇蹟
報業總崩潰
馬鴻逵與雷啓霖
麥克阿瑟請中國記者赴日
本期每册二千五百元
◆第二年合訂本同時發售◆
社址 蒲石路南華新村廿號
電話 七九七〇六

吳正鑊律師代表穿山輪船股份有限公司及副總經理孫聯璋君緊要聲明
茲據穿山輪船公司暨股東張彩生君孫聯璋君等委稱本公司前總經理張彩生前處理公司事務穩妥久已全部轉讓於本公司各股東名下並無嫌其所佔股份已由孫聯璋君等繼承張氏所有之遺產狀況與本公司無涉特代聲明如上 吳律師事務所四川路中央路口中央大廈南部廿二號 電話一四三三一

胡詠德律師代表裕通船務行李復齋君啟事
茲據上開當事人委稱敝行於本年二月廿一日由迪裕輪船行轉讓與裕中公司淺水鋼殼快輪一艘訂有合同為憑敝行正在改裝以利航行不日即可竣工行駛顧我客家新知舊雨照常委託為荷特代登報啟事如上 事務所武定路八七七號 電話三七一一三

鍾覺民律師代表高飛緊要聲明
茲據當事人高飛委稱本人業務冗繁於本年三月起將其業務交由其侄高正處理所有一切行動本人概不負責特此登報聲明 衆惠法律事務所 地址中正東路一四五四號 電話三七二二二

裕鑫顏料靛青號開幕啟事
光臨賜教
本號謹訂於本月九日（星期日）開幕 敬備茶點歡迎新知舊雨 同業先進
裕鑫顏料靛青號 王菊生 龔正棟 徐國鈞 同啓
地址浙江路德慶里十一號 電話九六四七八

周英傑律師受任裕鑫顏料靛青號王菊生 龔正棟 徐國鈞君常年法律顧問
茲受上開當事人聘任爲常年法律顧問嗣後如有侵害其信用名譽權利及一切法益者本律師當依法保障之此啓
事務所新昌路祥康里五四號 電話三七三五六

鴻運來照相館
拍好照 鴻運來
藝術照相 贈送放大
鴻運結婚各種字據 報名照 價目便宜 美術照 禮服照 免費 藝術照 贈送放大 文件照 特價六折
八仙橋黃金大戲院對門

一味

調味極品 廉價恩物
上海大乙調味粉廠股份有限公司

九州帝國大學醫學士 前任中山大學教授
皮膚花柳專科
彭玉書醫師
（主治）梅毒淋病下疳 皮膚等病
診所 靜安寺路同孚路口中國銀行大樓一樓 電話三三五二二
診時 上午九至十二 下午四至六

申報分類廣告 每行特價祇收壹千元 刊費廉 效力宏 請撥九三二四八 ◆電話接洽◆

參會重視房荒
法院審理房屋糾紛 應注意租賃習慣
房租問題交三小組聯席研討 建設捐延至今日討論

〔本報訊〕市參議會第一屆第二次大會，於昨日上午九時半在塘沽路新址繼續舉行第九次會議，出席參議員上午一百零五人，下午九十六人，市長暨市府各局局長等均列席。議程原定上午討論未決案件，下午第十次會議討論市政建設捐應否征收問題，嗣以昨日討論有關法規，地政，社會，警政，民政，財政，公用，工務，衛生各項提案甚多，建設捐問題及其他臨時動議等，延待今日大會討論。大會會場佈置在四樓，新經油漆，朱碧燦爛，備形壯麗。九時正，由潘議長宣佈開會，共計通過議案十九件，撤銷議案兩件。會議過程中，以房屋租賃及糞便問題最受注意，辯論熱烈，空氣極度緊張。市長及各局局長等一再起立解釋。下午延長會議一小時，至六時散會。

關於房屋租賃糾紛問題，昨日大會提出議案二件，一爲「請市府維持參議會第一次大會議決案，明令全市房東不得隨便加租，以維平民生計，並對房捐部份，房東不得拒絕扣除，請公決送市府切實施行」。一爲「請建議司法機關對房屋租賃加以維護，以解房荒，而安社會安寧」。

發檢署以第二案之審查意見「房屋租賃委員會業經撤銷，本案既難辦理」爲不妥當。蓋房荒嚴重性至今未減，一般被配到房屋之公教人員，因未付金條頂費而時遭迫遷，向法院訴訟，法院不唯不加保護，且對租戶困苦視若無睹。本會雖無權過問司法機關，但希望站在市民立場，去函請法院維護租戶，勿偏袒業主。姜屏藩則謂，一般房東對於房客亦無辦法可應付。潘議長稱，可建議司法機關，注意本市房荒情形，對審理房屋糾紛案件時，特別注意本市之租賃習慣。

繼由吳市長表示意見稱：許多房屋早已殘破不堪，因房租不加，房東無力負擔修理費。若加租又增加房客負擔，故兩方面都困難。市府考慮結果，俾能使新舊房屋不受房租限制，以獎勵造屋。此外曾請中信局撥款二百億建造房屋，但無結果。經濟及物價不安定，要求合理解決實屬困難，然如嚴格處理，又將成爲死城。市參議會雖可建議法院，但法院在依法辦理外，不能另有幫助。然業主採用頂費方法，確應嚴格取締。如何可合理解決，請市參議會共商之。

該案於下午復與第一案合併討論。結果決交社會，法規，地政三委員會聯席會議討論審查，聯席會日期排定後，可由各參議員參加討論。

指數問題 今日討論

〔本報訊〕市參議員水祥雲等，爲顧及職工生活起見，建議請中央於四月份起，將工人生活指數解凍。但據記者昨日向市府有關人員探詢，據告此事恐難實現。本市工人方面對於新訂增發七萬三千元差額貼補大致表示滿意，故此時立即要求改變決策，頗難辦到。但此案究竟如何解決，今日大會中將提出討論。

列席參議會之市府各局首長，自右起，胡文元，谷春帆，張維，祝平，趙祖康。（本報攝）

銀樓業等 請願五起

〔本報訊〕參議會昨日舉行大會時，又有請願者數起：㈠銀樓業二十餘人，於下午起會請願，對政府二月二十日頒布之金飾處理辦法：「限令一週內將已製成之金飾登記，並限於三月內出售，否則須向當地中央銀行或其委託銀行兌換國幣」，要求修正。當由嚴諤聲朱亞揆兩參議員接見，允予提付討論後轉呈市府及行政院。

又徐寄廎姜屏藩等四十八人臨時提議：請財政部迅速修正金飾處理辦法，以維銀樓業務而全職工生計案。略謂，本市銀樓業共二百五十家，職工不下數十萬人，生計將瀕絕境，政府迄今無彌補辦法，似非體恤商艱顧全民生之道，故擬請財部明令廢止金飾處理辦法中之限期登記，限期出售，並兌換辦法中取具委託書之規定。並請財部在不妨礙經濟緊急處理辦法原則下，酌量放寬銀樓營業範圍，其法規有重大更迭者，須事先徵詢銀樓業意見。此外向有㈠馬車業職工全體發表請願書，要求在中區恢復馬車行駛，以減輕電車擁擠程度及解決車夫生活。㈢人力車同業工會爲市府徵收綏靖路費表示反對。㈣自費留學生要求外匯按三三五〇計算。㈤酒菜業對要求筵席稅起稅點，適用於麵點與音樂設備之菜館。

設置南市碼頭倉庫區案 決請兩局先行詳細規劃

〔本報訊〕參議會昨日討論提案中，關於「復興南市發展港務，以期促進繁榮便利航運案」，擬請設置「南市碼頭倉庫區」，亦由各參議員紛紛提出意見。首由公用局長趙曾珏說明：碼頭與倉庫實應相連，俾便於卸貨搬運，原意非常正確。將來擬以電車軌道搬入裏馬路，外馬路則爲倉庫區，即可有助繁榮。浦東亦將依照是項原則規劃。現擬先從南市着手之原因，乃欲先做成一模範。

羅鈸對此表示反對，據稱：如沿浦建設倉庫區，則該處即成爲死地，故欲劃取倉庫，應在南碼頭以內如半淞園一帶，否則將鎖住南市市面，電車亦無恢復希望。楊管北稱：倉庫區並非把已有商店取消之謂，而乃將原有碼頭擴大之謂。南市乃天然倉庫區，商店則均在裏馬路。南市碼頭如不加整理，則永不能發達，商店亦不會增設。王柄權又駁楊管北，謂南市建設碼頭倉庫區，不易辦到，糾紛必多，不如請該處軍事機關遷讓改造。最後大會附議議長意見：「本案請工務，公用兩局詳細規劃後，交工務，公用聯席會議審核提第三次大會討論」。

清除糞便 招商承辦
市府自辦管理難週 不如商包反多收入

〔本報訊〕參議會二次大會討論提案頗多，最後討論處理糞便問題，引起一場舌戰。衛生局長張維在二月前大會席上，曾爲垃圾車營私舞弊一案，受盡參議員責難，不幸昨爲糞便問題，又成眾矢之的。

因參會衛生委員會審查市府送函「爲本市清除糞便擬招商承辦」一案，昨日提交大會討論。南京周主張清除糞便，採取招商承辦，因爲一方面有利衛生管理，一方面可增加市庫收益。羅鈸對此表示同意，但姜懷素，姜豪，王乃徐，張中原，路式導等則表示異議，均主張應由市府自辦。何必要由商辦而任其營利剝削，把糞便視同「黃金萬兩」。結果要請張局長報告所以要招商承辦之道理。張局長之解釋，謂此事在清潔委員會中曾討論十次，結果總覺招商承辦較自辦經濟，衛生，妥善。本人在原則上亦贊成自辦，但不論自辦，招商辦，均應採用「去疫發酵堆肥」方法，然若市府辦理此一機構，至少須費二千億元，爲市府目前所不能辦到。至於交招商承辦，則市府每月收入最低爲三千三百萬，最高達四億六千萬元。現局方擬就與商訂合同草案，其中亦指明應採用「去疫發酵堆肥」之科學方法。最近擬請專家指導辦理此項新設施，但是否能有商人大量投資，不能保證，參議員能有妥善辦法決定，則局方自當盡其最大努力。

王劍鍔起而表示，略謂清潔問題固重要，但現在尚不知招商承辦利弊究竟，故在未明真相前，主張交市府主管機關詳細研究其中情形及辦法後再討論。

至此吳市長登台發言，謂自辦清除糞便一點，本人因亦贊同，但因過去曾經研究甚久，發現頗多缺點，目前又無補救辦法，經清道清潔會商討後，仍主張招商承辦，但爲感到總有不盡善之處，故請大會公決。至市府之不能達到自辦之理由有二：㈠人員所得待遇太低，即無法加強管理，致糞車溺了也不管，糞運麻煩，即倒入陰溝，雖經調查處罰亦無用。㈡如市府自辦，目前弊端較包商尤多，包商管理則視涓滴如黃金，清除週到，此外招商承辦後，市府收入亦多。

最後，潘議長表示：清除糞便，原爲市府自辦，並未由參議會通過，現在市府欲改爲商辦，即自行變更其已定辦法。今可先付表決。結果贊成市府招商承辦，佔多數（即由市府招商承辦）。至此對於如何招商承辦，又引起許多不同之主張，而並無結果，最後僅通過「招商承辦」此一原則。

今日「三八」節・兩處慶祝大會

〔本報訊〕今日爲「三八」婦女節，各界準備隆重紀念。市婦女會主辦之紀念大會，於上午九時假大光明大戲院舉行，各單位代表參加者約計五千餘人，美，英，法，蘇，捷克等國均將有婦女代表蒞會，同伸慶祝。下午二時半，女青年會主辦之各界聯合慶祝大會，假貝當路蘭美童公學大禮堂舉行，由該會總幹事陳善祥主席，社會局副局長李劍華夫人，及美，英，法，蘇等各國代表演說，本市聖約翰等各大學並有遊藝節目參加。新運婦女指導委員會上海市婦女工作委員會，每週假上海電台廣播一次，定今日揭幕，由該會主任委員黃卓羣女士演講。

哈同花園 家廟失愼

〔本報訊〕今晨零時三分，靜安寺路九二六號哈同花園內之家廟，發生火警，經消防處派車到場灌救後，歷時三刻鐘，即告撲滅，僅焚燬廟宇一角。該家廟係哈同夫人生前每日焚香之所，住有僧人數名照料，自夫人去世後，即乏人管理，廟內凌亂不堪，最近並堆置雜物甚多，昨晚該廟香火因煮飯不愼，遺落火星，幾致釀成鉅災。

・市參議會新址全景・

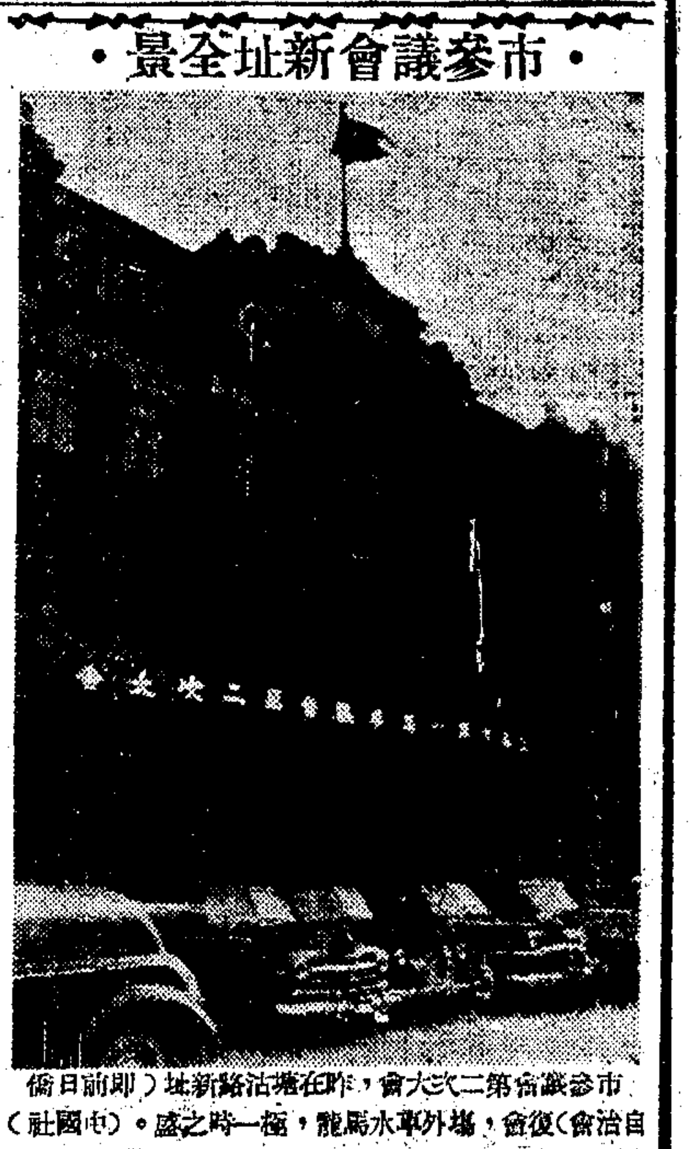

市參議會第二次大會，昨在塘沽路新址（即前日僑自治會）復會，會場外車水馬龍，極一時之盛。（中國社）

通過議案十餘起
函請市府展延清除積柩期限・烈士子弟各校應准免費入學

〔本報訊〕昨日第二次大會通過其他案件，計有：㈠參議會修正各種委員會組織通則，明白限制其職權案，再加修正後通過。㈡上海市地價稅滯納處罰辦法草案。㈢組織本市參議員國內外市政考察團。㈣外籍投資公用事業應請鑑核利用。㈤上海市推行「二五」減租實施辦法，經修正通過。㈥請四聯總處上海分處撥款上海市銀行，擴大小本工業貸款之範圍，並簡化申請手續。㈦函請市府展延清除積柩期限，並愼重辦理火化。㈧我國憲法案業已公布，所有本市一切法令規章，應於三個月內加審查，分別存廢或予修改，以利憲法之推行與人民權利之保障，市府各單行法規員應交法規委會先行審查。㈨恢復吳淞警分局，因本年度限於預算及工作計劃，不宜擴充爲分局，俟明年度再行擴充。㈩軍人林中俠持勢逆強毆人毀物驅迫出屋霸佔民房事，請原提案人詢明事實，轉函市政府辦理。㈩㈠辦理兵役所需執行費用事，併入預算討論。㈩㈡組織上海市入伍壯丁家屬優待委員會。㈩㈢由本會致電慰問八一三抗戰時參戰犧牲受訓市民之家屬，及建立紀念塔，並由本會函請市府對烈士家屬從優獎恤，及轉飭市教育局通令各級學校，准烈士子弟免費入學。㈩㈣修築天潼路，山西路，七浦路，塘沽路，五角場路，安慶路，梵王渡路，康樂路至聖約翰大學，白利南路，周家橋，中山路，龍華橋等各路路面，交工務局在預算範圍內分別緩急辦理。㈩㈤就本市東南西北各區廣植行道樹，交工務局按照計劃分別辦理。㈩㈥豁免新建房屋捐稅，以解決房荒。

宋子文將在滬小住

宋子文日前由京來滬後，昨赴中行大廈二樓見賓客，滯留二小時餘。據悉：宋氏此次來滬，預計小作勾留，短期內不擬他往。並悉，前日隨機同來者，有秘書朱光沐，江季平，尹仲容一行十餘人。

糧貸案三次開審
徐寄廎奚玉書兩證人因事未到 檢察官請注意被告中有無可赦

〔本報訊〕糧貸案昨晨地院第三次開庭，所傳之證人徐寄廎，奚玉書因市參議會開會未到，檢察官之論告，略謂：本案八被告中如有觸犯普通刑事條例而適合大赦者，請審判長注意，而變更起訴條文。惟對第一被告王艮之，曾在渝任國庫副庫長時洩漏黃金秘密，與第一次金潮有關，又於在杭州任烟草專賣局長任內，亦有貪贜貪污行爲，且犯罪方法巧妙，請庭長特別注意。又謂：糧官汪達人，任星崖，身爲糧貸之主管人員，而對案中重大事節，非推諉於上級部令，即卸責於糧商，請審判長依法嚴懲。被告王艮之，莊漢章，吳蓉生，萬墨林，邢志剛，楊潤含，汪達人，任星崖八人所供與前二庭大致均同。傳訊證人邵季高，亦無甚新發現。王艮之對檢察官之論告曾有所辯正，略稱：重慶金潮，係發生於民國三十三年，而彼早於三十二年七月離國庫副庫長之職，專賣局案，亦經查明係誤會云。最後王艮之，莊漢章，吳蓉生，汪達人之辯護律師紛起請求將被告交保，當經合議裁定仍予駁回，諭還押。

可的牛奶公司罷工
協大祥布莊店員 請減少工作時間

〔本報訊〕可的牛奶公司職工，爲要求增加薪金，發生糾紛，昨晨開始罷工，正由社會局派員勸導復工中。

招商局第三修理所解僱工人案，昨在社會局商談，勞方要求發解僱金六個月，資方未予同意。大中華橡膠廠，昨呈文社會局解僱一部份工人，該局將於日內召集勞方談判。協大祥綢布莊店員呈文社會局要求減少工作時間。

前約大校長卜舫濟逝世

〔本報訊〕聖約翰大學校長卜舫濟氏，服務中國教育五十餘年之前聖約翰大學校長卜舫濟氏，昨日下午病逝於本市宏恩醫院，享年八十五歲。現定本星期日下午三時，在聖約翰大學教堂舉行追思禮拜，並決定將喪儀全部移作救濟費之用。

卜氏此次係患攝護腺發炎，曾施手術，終因心臟衰弱，卒告不治。卜氏出生於一八六四年二月二十二日，一八八六年前來中國，時爲二十二歲。至一八八九年被聘爲約翰大學，其間爲校盡力，數十年如一日。此次卜氏於勝利後重來中國，其夫人亦同來，生前曾有「願意死在中國」之語。卜氏遺有三子一女，均在教育慈業界服務。長子名卜其吉，現任聖約翰大學教授。次子卜威廉，現任美國紐約支那密勒學院校長。三子卜華德，現任美國紐約格雷殺斯醫院院長。女名與莉，現任美國哥倫比亞大學院長之秘書。

（圖爲卜舫濟遺影）

「洋老虎」調查完畢 今日移送地方法院

〔本報訊〕大規模經營黃金美鈔外匯黑市買賣之埃勒斯公司總經理荷人梅斯伯及該經理人巴勃鐵斯泰，經警備司令部逮捕後，連日偵訊及調查該公司帳目，業已告一段落。稽查處已定於今日上午將全案移送地方法院，以擾亂金融及違反我國經濟緊急措施方案罪依法嚴懲。據有關方面表示，埃勒斯公司在此次金潮前後買賣數額之鉅，不論實積人數額之金融，即以其經營外匯而論，根據我國法令，僅中央銀行及其指定銀行，始有買賣外匯之權，埃勒斯公司現未向財政部登記，又未向經濟部註冊，其性質無異於地下錢莊，實屬違法，故梅斯伯罪證確鑿，將無所逃遁云。

・招商局招待記者・參觀各碼頭棧房

〔本報訊〕國營招商局正副處長沈道五，李頌陶，昨日下午招待本市中外新聞記者，參觀各碼頭棧房，由船長兼埠務課長姜長慶，領導至外灘五號碼頭，乘小輪南駛，先至三號碼頭，參觀六，八號棧房，旋登原輪，駛往浦東楊家渡五號碼頭，參觀一三號棧房，復南駛而至九號碼頭，參觀A一號棧房，又北駛而至二號碼頭（即中棧）。由沈處長闡述整理棧房碼頭，取消包工制等改革情形，經記者提出數點，加以討論後，即在棧下設宴，至八時許始盡歡而散。查該局除一，四，六，七，八號五碼頭，租與行總，二號（即中棧）有棧房四座，可儲貨二萬五千五百噸，可泊萬噸船一艘。三號碼頭（即南棧）位於新開河至十六鋪，共有棧房二十二座，可儲貨十三萬一千四百噸，可泊三千噸級輪六艘，第五碼頭楊家渡，有棧房十一座，可儲貨十萬零五百噸，可泊萬噸船一艘，五千噸船一艘，第九碼頭有棧房二座，可儲貨四萬零五百噸，五千噸級船可泊三艘。

渥賓汽車公司 把持交通
檢察官赴七寶驗屍 出差汽車司機被毆 兩職員被拘依法訊究

〔本報訊〕地檢處梁庚盛檢察官，昨偕書記官楊世濟等，因案赴市郊七寶鎮驗屍，因須由死者家屬及當地農警領路，故除梁檢察官等乘坐地檢處之公事汽車外，另雇中華汽車公司之出差車一輛，供農警等乘坐，兩車於十一時許同時抵達七寶鎮。詎下車後該地渥賓汽車公司職員王關林，包瑞安等多人，聚衆藉詞將中華汽車公司司機陳國祥圍毆成傷。據梁檢察官向當地住民查得，該渥賓汽車公司歷來盤據地方恃勢力，把持上海七寶間交通，不許任何計程營業汽車駛入，即市區遊客騎自由車前往，亦常被阻撓，毆打事件，過去亦時有發生。梁檢察官聞訊後，大爲憤怒，決意剷除此種地方惡霸，以利行旅交通，經飭當地農警將王關林，包瑞安帶回收押，簽呈首席檢察官提出自動檢舉。據王包兩人供：渥賓汽車公司經理名吳世中，地檢處即將傳訊偵查，如確有不法事實，當依法提起公訴。

康澤今日晉京
留滬同鄉茶會歡迎

中央各軍校畢業學生與川康旅滬同鄉，昨午三時假新生活俱樂部茶會歡迎由美國歸來之康澤將軍。當經吉氏主席，致詞介紹後，康氏即席報告考察各國戰後復興情形。又，康澤將軍已定今日晉京。

傅濟民等處徒刑 解蘇州送監執行

〔本報訊〕江灣軍火庫爆炸案中失職之庫長傅濟民，分庫長王仁珊，運輸兵方財發等三人，業經國防部分別判處徒刑，傅等已於昨晚由警備司令部解送蘇州江蘇監獄執行。

兩奸案開調查庭
王永清自稱蒙難同志 蔣蔚文否認通緝日寇

〔本報訊〕高院昨開調查庭審訊漢奸嫌疑案兩起，㈠王永清，被控於敵僞時期，初在僞上海市警察局偵緝科任職，三十三年七月調升普陀路警察分局司法股便衣督長，並任僞特工總部法華鎮特工隊班長。該案昨在高院審訊，到庭作證，據稱，被告任僞職屬實。王永清則自稱係蒙難同志，二十八年二月因代忠救軍運炸藥，爲敵人拘捕，因於南京監獄，請傳同時蒙難之上海某參議員及馬元放作證，並呈上馬元放前在獄中書贈之屏條一幅，供庭上參考。㈡蔣蔚文，六十二歲，上海人，被控於上海淪陷後，任僞上海市建設局視察員，與日寇連絡，並代滬杭旅客領通行證，藉端敲詐，積資甚富，經浙江省保安司令部拘送本市高院。昨日審訊時，被告對於起訴書中「與日寇連絡」一點，堅決否認。兩案均須經調查，庭諭改期再訊。

張露萍案辯論終結

〔本報訊〕被控漢奸嫌疑之蘇州鉅商張露萍，昨在高院審理終結，定十四日上午宣判。張年三十五，曾留學日本，因西藥商日人百崎之介紹，得識蘇州敵特務機關長金子俊治等，逐藉敵僞勢力於民國三十一年春，組織僞蘇州烟草聯營所，轄有會員三百餘家，自任理事長，收繳各會員手續費等。至三十三年三月解散，又藉此甚獲，創設商業銀行，張自任董事長。至上年九月三十日始爲軍統局逮捕，移送法院訊辦。昨在高院開辯論庭，張對所犯罪行均矢口否認，庭諭本案十四日判決。

後勤部倉庫 失竊案破獲

〔本報訊〕聯合後勤總司令部上海儲備倉庫，近被盜去白布三十餘疋，經警局破案，拘獲陳毛，鄧文炳，顧谷發，姚永生，張炳生，盛永慶等諸犯，據供：該案竊料之布疋已售於某布號，該案已由該局移送地檢處偵查。

重訂國際郵資

上海郵政管理局通告：國際郵件資費，自卽日起重訂如下：聯郵信函（起重）一，一〇〇元，聯郵信函（續重）七〇〇元，單明信片七〇〇元，雙明信片一，四〇〇元，新聞紙書籍等（五十公分）二〇〇元，貿易契一，一〇〇元（起算），貨樣四〇〇元（起算），掛號費一，六〇〇元，快遞掛號費四，〇〇〇元，平快費二，四〇〇元，回執一，二〇〇元，查詢或補執一，六〇〇元，撤回或更改地址二，七〇〇元。

在滬犯案纍纍・五盜先後落網

〔本報訊〕上月廿八日下午九時許，老閘分局接獲密報，謂有劫盜數名犯案纍纍，匿居閘北中興路廿六號，當經施分局長飭股長蔣上儀督率股員宋紹美等，按址馳往，當場拘獲悍匪呂柏森，鄒鎮匪兩名，帶局偵訊，供稱有羽黨彭飛，在閘北南星路四十八號，續往將其逮捕。四日上午一時，派警又往共和新路草棚內，拘獲張乃之元其洩張桂芬二口，供稱尚有軍火藏匿蘇州天賜莊博習醫院內佛人牀下，乃派幹警備文赴蘇會同當地警局協助，至上述地點抄出盒子砲一支，手槍一支，子彈二粒，帶滬存案。又據續供先後犯盜案八九起，㈠膠州路六一號上海紡織公司印染廠，㈡楊樹浦路底某倉庫，㈢同路某住戶，㈣北京路中法大藥房對過漢口路同安大樓住戶一家，尚有同孚路四北虹口等處。俟偵查完畢即解警備部。

漢奸家屬還想求舒適 請還名貴傢具遭批駁

敵僞產業處理局昨開逆產處理會議，關於漢奸吳世寶與余愛珍之女與漢奸羅祖揚之子女等呈請發還乃母逆產案內之子女專用傢具，如床，圓檯，衣櫥，椅子等十二件，及紅木臥床，躺椅等十二件，以維生活上之需要云。議決漢奸家屬何能使用如此名貴傢具，所呈應予批駁。又鄒逆式軍之妻吳沁梅呈請發還愚園路房屋租賃權及內傢具衣服等動產案，議決房內之女衣服准予發還，其餘則令其出力提證後再議。

本市簡訊

▲市工務局修築南市各碼頭，現已積極動工。

▲中農濟經理李叔明，自美啓程，預計九日抵滬。

▲美國海軍司令馬吉將軍，最近來華，就任美第七艦隊司令。

▲大業運輸行，努動也運徽州籍，今日假遠東飯店招待記者，陸續不絕。

▲生活書店爲紀念三・八婦女節，門市部舉行廉價一天，一律八折。

▲畫家趙延緒，最近擬將作品百餘件，公開展覽，定今午三時假功德林蔬食處舉行預展。

▲名女畫家顧飛，定七日起，假成都路中國畫苑展覽近作六日。

▲畫家王秋岑，出其近作百幅，於十日至十五日假大新公司舉行個展。

▲道德講座明晨九時半至午，在成都路滄洲書場，請陸淵雷講「人性的兩面」，楊中一講「孝子學說」。

▲市府民政處工役呂連元，昨晨因家庭糾紛，竟在該處以利刃割喉自殺，經發覺即送醫院。

▲有馮壽金者，昨晚八時許，攜四歲小孩，坐三輪車途經中正中路柳林路口，被公路總局三六〇三一號運輸汽車撞倒，車輪輾過馮之頭顱，當場身死。車夫小孩無恙。

天氣預測：黃海：曇，晴，冷，霾，清和北風至東北風，中浪。華中：曇，局部陰，晨霧，中度北風至東風。上海：曇，晴，霧，晨夕輕霧，中度東風。東海：曇，南部陰，沿海陰雨，中度北風至東北風，台灣海峽，四周風力清勁，中浪，東南部巨浪。

七日溫度：最高五十一度八，最低三十七度二。

社會服務

張增謙君樂善好施 結婚賀儀全部慨助善舉

中興行張增謙君於三月一日假座康樂酒家舉行婚禮，請潘公展氏證婚，儀式隆重，嘉賓五百餘人，各贈送行出品壓爾齒牙膏及壳牌香皂爲紀念。張君對社會教養事業，素極熱心，此次親友賀儀，共計一千六百六十二萬三千元，承張君親自來館商洽，決定捐助上海市清寒學生助學金五百萬元，本報與人和醫院合辦之助產金五百萬元，濟金二百六十六萬三千元，張君急公好義，本欄敬代清寒學子及貧苦難胞致無上之謝意。茲將張府親友賀儀照錄如下：

汪巨川四十萬元，中溪新・王清海・方冠九・宋琰如・邵炳輝・李佩成・金璧臣・虞正芳（以上各二十萬元）王寮銑・林世康・胡偉民・俞玉良・黃俞國良・姚濟光・唐元順・楊同勇忠・吳可銘・霍斐臨・陳瑞芳騫・孫文濤（以上各十萬元）方金濤・周文美・陳祥源・葛鍵祥・（以上各八萬元）大得利・申莊・王介堂・王子峯・尹勇・毛吉偉・史永記・周順興・呂增茂・沈霖鍊・宋耀章・金志傑・金潔・胡錫麟・范玉書・范玉麟・胡燮農・陳嘉禾・陳永富・張軼凡・張信廉・費・金和・瞿之方・葉建章・鄭雨齋・顧友松・顧佑朝・（以上各六萬元）丁錫根・孔慶元・李潤田・汪榮莊・俞光華・許志民・謝才良・（以上各五萬元）丁立卿・大中申莊・大順成・孔平野・王壽彭・友益・王元凝・王文慈・王討氏・永記申莊・永新申莊・永和成・永秀齋・史鴻海・任洽棠・百明號・忙酒明・江建文・任志恒・米炳生・任祝三・任永长・朱任鈞・任志威・沈勳初・吳寶明・沈鏡華・李敬甫・吳浩源・宋惠慶・吳憲庭・李濟軒・吳榮慶・吳達卿・祁雲發・金德元・金德銘・季震東・金兆鑒・林炳承・昌生公司・金啟卿・周煜臣・協大申莊・協新申莊・信源永・姜醒農・胡忠鑽・范嚴華・胡守畊・俞和興・胥子英・洪承梓・胥溪臣・恒益號・范友陶・胡伯翔・俞祺榮・殷惟良・殷信官・陳浩然・梁叔偉・郭錫霖・夏長森・唐義章・唐壽安・凌叡康・孫德良・孫紫香・陳銀甫・張子學・張增昌・張增偉・張和順・梅少雄・張立羣・焦桐軒・馮少校・程和賢・黃如章・黃克林・閔鳴皋・葉振芳・瑞慶昌・鄒申康・楊微初・楊森順・源豐號・葉壽康・趙順剛・熊鑒村・鄭哲民・聚成永・趙維之・趙鶴年・德大申莊・劉鴻良・潘崑河・慶豐昌・潘明初・鮑承欽・鮑正樵・謝文卿・戴竹盤・鴻昌祥・戴信記・嚴愼修・顧子和・顧植民・夏松鶴・馬駿・徐遇良・陳鶴梓・梁文藻・季志中・（以上各四萬元）（明日續完）

本欄爲轉放寒衣事敬告難胞

本欄轉放之寒衣，早經發完，日前又有少數難胞請求發給，經多方設法，仍無結果，原定本日下午三時在仁濟堂門前聽候回音一節，祇得作罷，請諸位無庸勞駕，並深致歉意！

中華痲瘋救濟會

地址：南京西路一二六二弄五三號 電話：三六五六三

爲籌募修理本市中華痲瘋療養院經費呼籲各界慷慨捐助

貧苦無依的瘋胞翹首盼望諸大善士的救濟

三月八日星期六假座 合衆福音電台 電聯播送合台 週波1120

地址：吳江路廿三弄二十二號 電話：33092 61111

滬劇 兩友劇團 中午十二時至六時

▲ 節目 平劇名票 下午六時至十二時 ▼

平劇名票：
李李李李李李沈沈沈沈沈沈朱朱朱朱史史史戎石王王王王王王王王王
立元雄少永鵬柏明蒼資炳北曾家聯霖濟 數 德廷叔培愴銀仲韻雲程
民龍琛春祥程年康富鶴龍屛珙明鋇安福匡富璋康魁英蓋祖寶寬青應廳

馬吳吳胡胡胡胡徐徐徐徐邢邢何何包包包郁郁邵邵金金金沃呂沙仲汪汪李
光性鴻冰冰冰熾叔上雁子紫選時勵肖幼小慶鑪幼春慈少信毓松方錫祝其
裕裁餃安年莉昌猷逵秋耀衡青希瑚樑樑樑鏞蘧立華淡剛民安譯鳳鸞知俊麗

陳陳陳陳陳陳陳賀黃嚴孫孫唐唐奚彭彭柴葉陸陸崔俞莊許周周周周施桂馬
禾承庭志中俊鼎松心孔蘭老文寶國長錦紹梅漢鄖丞製信少稚東東寶初偉玉
犀甌芝明益爾笳祥若鄰亭乙彝珙樑根洲康萃琦榮先台良屛如銘山華申楨葆

華程程程程張張張張張張張蘇蘇蘇解蕭 葉 蔣郭詹翁費費曾曾梁鍾陶陳陳
香君京志春瑞試哲盛師 中家玉金鶴烈 張 錫宗筱茲唐宜元世小南明寶佑
琳謀森慈表鴻淵生卿翰樑原崑軒奎符勇娳淑康唐珊有珍華豐英鴻上蘐謝齡

戴戴鍾劉劉盧盧顧顧顧顧黃蕭嚴嚴謝謝趙趙楊楊楊楊楊楊鳳羅羅章潘潘潘
壯耀光榮通儀樾奚植文伯瑞欽孝寶家桓培培桂志迩采克厚森香亮賢海駿玉
仁昌熊琬元彭彭翔祥岑頤珍瑤芳三驊康鑫忠生成元珍藹廣耀雲生芳泉源清

褒亦耀瑋樂升錫劍滬大興皓義恒雷恒星雅平友大仁公伶銀人海兩中郵
雅集歐和聲劇社餘晨錢造闌路政
社社社社社社社社社社社社社社社社社社社集社集社社雅俱聯同絲俱同國同
集樂誼合業同人劇人社俱
部社會俱業部俱社樂
樂俱 樂 部
部樂 部
部

平劇名伶：
戴戴劉劉劉劉翁蔡趙新曾梁裘陳姜高俞周美李李林白 小 于
鵬綺淑瑕坤斌文蓮芷如金谷慧一盛筱鶴妙盛振信喜樹玉 楊 素
霖霞華鳴榮寬魁香泉奎萱驚鳴成秋戎香娥飛芳茹來森艷樓月秋

◀ 今天假座 ▶

合衆電台 舉行 廣播勸募 特別節目

全滬平劇名票名伶彈詞名票一致參加

恭請
吳市長國楨先生
吳局長開先先生
張局長維先生
潘公展先生
吳紹澍先生
王完白醫師
刁信德醫師
致辭

汪其俊先生
孫蘭亭先生
許少屏先生
龔兆熊先生
王雨梅先生
張文熊先生
担任報告

諸大名伶名票彈詞名票姓名均以筆劃爲序並已分函邀請如有遞漏或周遜不周等情祈請原諒並請熱烈參加共襄義舉

◉誌謝◉ 茲承合衆電台慨允假座義務協助盛情至感特此誌謝

附啓 三月九日播音節目因籌備不及暫行緩期此啓
凡捐助二萬元以上之捐戶由綜合無線電出版社贈送大聲無線電半月刊一本

本廣告承華成烟草公司捐登特此誌謝

式樣新穎 柔軟耐穿
香鐘牌
自由靴 套鞋 球鞋 跑鞋
車商用戶 一致讚譽
無敵牌
自由車胎 人力車胎
上海 宏大橡膠廠榮譽出品
到處有售

立法院修正通過 中央研究院組織法 暨中研院評議會條例

〔本報南京航訊〕國立中央研究院組織法，暨國立中央研究院評議會條例，頃經立法院會議修正通過如左：

中研院 直隸於國府

（甲）國立中央研究院組織法：（第一條）國立中央研究院，直隸於國民政府，為中華民國學術研究最高機關。（第二條）國立中央研究院之任務如左：㊀從事科學研究，㊁指導聯絡獎勵學術之研究。（第三條）國立中央研究院，設研究所如左：㊀數學研究所，㊁天文研究所，㊂物理研究所，㊃化學研究所，㊄地質研究所，㊅動物研究所，㊆植物研究所，㊇氣象研究所，㊈哲學研究所，㊉教育學研究所，⑪歷史語言研究所，⑫中國文學研究所，⑬法律研究所，⑭經濟研究所，⑮社會研究所，⑯醫學研究所，⑰藥物學研究所，⑱體質人類學研究所，⑲工學研究所，⑳心理學研究所，㉑地理研究所，㉒民族學研究所，㉓考古學研究所。國立中央研究院，於必要時，得依評議會之決議，增設其他研究所，或研究室，關於各研究所所長及研究人員之資格，由評議會定之。（第四條）國立中央研究院，置院長一人，特任，綜理全院行政事宜。（第五條）國立中央研究院，置院士若干人，依左列資格之一，就全國學術界成績卓著之人士選舉之：㊀對於所專習之學術，有特殊著作發明或貢獻者，㊁對於所專習學術之機關領導或主持，在五年以上，成績卓著者。（第六條）國立中央研究院院士第一次由國立中央研究院評議會選舉之，其名額為八十人至一百人，嗣後每年由院士選舉其名額至多十五人。（第七條）國立中央研究院院士之選舉，應先經各大學，各獨立學院，各著有成績之專門學會研究機關，或院士，或評議員各五人以上之提名，由中央研究院評議會審定為候選人，並公告之。院士選舉規程，由中央研究院評議會定之。（第八條）國立中央研究院院士，為終身名譽職。（第九條）國立中央研究院院士之職權如左：㊀選舉院士及名譽院士；㊁選舉評議員；㊂議訂國家學術之方針；㊃受政府之委託，辦理學術設計，調查，審查，及研究事項。院士會議規程由中央研究院評議會定之。（第十條）國立中央研究院院士，分為左列三組，每組名額由評議會定之：㊀數理組；㊁生物組；㊂人文組。（第十一條）國立中央研究院設評議會，由院士選舉，經國民政府聘任之評議員三十人至五十人及當然評議員組織之。國立中央研究院院長，總幹事，及直轄各研究所所長，為當然評議員，院長為評議長，國立中央研究院評議會條例另定之。（第十二條）國立中央研究院，置名譽院士。國外學術專家，於學術上有重大貢獻，經院士十人以上之提議，全體院士過半數之通過，將被選為名譽院士，每一名譽院士當選之理由，應公告之。（第十三條）國立中央研究院，置總幹事一人，承院長之命，處理全院行政事宜，秘書主任一人，總務主任一人，分掌秘書總務事宜，秘書一人至五人，均由院長聘任。國立中央研究院，置會計主任一人，統計員一人，辦理歲計，會計統計事項，受國立中央研究院院長之指揮監督，並依國民政府主計處組織法之規定，直接對主計處負責，會計統計佐理人員名額，由國立中央研究院及主計處會同決定之。（第十四條）國立中央研究院之處務規程，由國立中央研究院定之。（第十五條）本法自公佈日施行。

評議員 由院士選舉

（乙）國立中央研究院評議會條例：（第一條）國立中央研究院，依國立中央研究院組織法第十一條之規定，設評議會。（第二條）評議員由中央研究院院士選舉之。（第三條）聘任評議員，應依國立中央研究院組織法第十條所列各組，分配名額。（第四條）中央研究院評議會之職權如左：㊀決定中央研究院研究學術之方針；㊁促進國內外學術研究之合作與互助；㊂國立中央研究院院長辭職或出缺時，選舉院長候補三人，呈請國民政府遴任；㊃受國民政府之委託，從事學術之研究；㊄受考試院之委託，審查關於考試及任用人員著作或發明事項。（第五條）聘任評議員，任期三年，連選得連任。（第六條）聘任評議員任期終了前三個月，應由院士選舉下屆評議員，其選舉規程，由評議會定之。（第七條）聘任評議員，在任期內辭職或出缺時，應由評議會補選，呈請國民政府聘任，其任期以補足原任期為限。（第八條）聘任評議員為名譽職，但開會時得酌給旅費。（第九條）評議會，每年至少開會一次，由議長召集，遇有必要或經評議員三分之一以上之請求，議長得召集臨時會。（第十條）評議會置秘書一人，由全體評議員選舉之。（第十一條）中央研究院院長辭職或出缺時，由秘書召集臨時評議會，選舉候補人。（第十二條）評議事規程及處務規程，由評議會定之。（第十三條）本條例自公布日施行。

全國美展 雙十節舉行

〔本報南京七日電〕第四次全國美術展覽會，決在本年雙十節舉行。教部社會教育司頃已分函各有關團體及美術作家，徵集作品。

國民教師論文競賽

教部複審結果錄取卅二名 湖南龍宏範榮獲優等第一

〔本報南京七日電〕教育部主辦之卅四年度國民教師論文競賽，參加者共五百六十一份，經初審後，錄取一百十三份。頃經教部複審結果，錄取卅二名，計優等兩名：龍宏範（湖南），林淵深（福建）。甲等十名：丁治修（江蘇），譚星白（河南），林叔仁（浙江），丁孔彰（江西），王煉山（江西），耿星垣（河南），單泉源（湖南），常南平（江蘇），朱戴德（上海），蘇學民（廣西）。乙等廿名：徐亘，周瑞欽，張中振，范至浩，孫錚，林拔，楊熙，張桂才，徐月桂，張子和，吳一恒，鄒慶發，黃德昭，張鴻興，楊蔚生，費漱心，趙冰錦，魏國治，童訓，田德明。所有錄取人員，均致給獎金，優等各獎十萬元，甲等各獎五萬元，乙等各獎三萬元，其他列入丙等者，則贈予進修書刊，以示獎勵。

南美兒童藝術展覽 我國決選送作品

南美烏拉圭定於本年十一月，舉行國際兒童藝術，與手工技藝展覽會，現正在美洲各國徵集出品，並要求我國參加。由中央宣傳部國際宣傳處函請教部設法徵集展覽品，以便彙寄。教部以展覽會徵集國際兒童藝術，手工作品，意義至為重大。關於我國兒童藝術手工作品，自應選送參加，以資宣傳，特訂頒徵集展覽品辦法，電令各省市教育廳局遵照徵集，於六月底以前寄部。其徵集展覽品辦法如下：㊀展覽品種類：一，兒童藝術品，二，兒童手工技藝，三，兒童教育活動之照片。㊁展覽品之體積，必須小巧精緻，以便於航空遞寄。㊂徵集件數，每省市參加展品三十件至五十件。㊃徵集地區：江蘇，浙江，安徽，江西，湖北，湖南，四川，廣東，福建，南京，上海，北平，天津，青島等十四省市。㊄徵集送部日期：各省市選送之展覽品，須於本年六月三十日以前寄至本部。㊅評定審查日期：本部於七月初將各省市選送之展覽品，評定甄取，並即彙交中央宣傳部國際宣傳處航寄烏拉圭該會。

經社理事會將在南京召開教育專家會議

目的在掃除中國文盲

〔美國新聞處紐約八日電〕據經濟社會理事會宣佈，定於五月間，在南京召開遠東及西南太平洋教育專家會議，主要目的在使掃除中國文盲。該會議為經社理事會教育方案之一，將考慮多種計劃，其中之兩大「中心計劃」，為在重慶及南京附近地區，實驗最新穎而且積極之基本研究方法。

高初中女學生 演說競賽揭曉

本市各女子中學，為紀念三八婦女節，特於昨晨九時，假本市市立第一女中，舉行高初中演說競賽，參加者三十餘校，情況熱烈。茲將演講結果列下：高中組：第一名李金蕾（人和助產學校），初中組：第一名蔡良玉（正中女中），將於今晨在大光明戲院給獎。

上海市清寒學生助學金辦法

頃已正式公佈

〔本報訊〕上海市清寒學生助學金辦法，頃經本市清寒學生助學金委會正式公佈如下：㊀本市清寒學生助學金，依照本辦法規定辦理之。㊁本辦法僅限於三十五年度第二學期適用之。㊂各級學校清寒學生助學金分配數：（甲）專科以上學校五億元；（乙）中學二億元；（丙）小學三億元。㊃清寒學生每人助學金最高數如下：（甲）專科以上學校學生二十五萬元；（乙）中學生十五萬元；（丙）小學生八萬元。㊄凡本市專科以上學校學生及私立中小學學生，家境清寒，學行優良，而自願服務者，均得申請助學金，但已得其他獎學金，或免費公費待遇者，不得申請。㊅本市私立中小學學生申請助學金，須由肄業學校在限定免費名額內，儘先給予免費，其超出限額之學生，方得由本會核給助學金。㊆由學生（小學生改為家長）於本年三月二十日前，將本市各報所刊之「上海市清寒學生助學金申請表」剪下，（或由各級學校依照各報所刊表式，以白報紙自行翻印，轉發學生），填就後，註明意見，於本年三月底前，備函彙送本會。㊇各校彙送之申請表，經本會核定後，即登報公佈，並函請各校當局，備函連同收據，派員來會，領取助學金。㊈各校當局，領到助學金後，應於三日內轉發學生。㊉本辦法由上海市清寒學生助學金委員會公佈施行。茲將是項助學金之申請表式一併採誌如左：

上海市清寒學生助學金申請表

學校名稱	學生姓名	籍貫	省（市） 縣
年級	上學期成績總評	分	上學期學費來源
家長姓名	與家長關係	家長通訊處	
家長職業及家庭概況			
學校審核意見			
校長簽名蓋章			
本會審核意見			
學生或家長簽名蓋章			
申請日期 年 月 日			

本市私校收費 多至四十一萬

教局責令退還學生

〔本報訊〕市教育局為明瞭私立中小學本學期收費及免費狀況，曾製發調查表，嚴令各校限期填報，一面並分派督學至各校查察。現經查察結果，有嶺南，位育，光厦，民德，美華，聖心，明德女中，澄衷，聖德等小學，本學期收費超過教局規定標準，其中嶺南且溢收至四十一萬元之鉅，實屬非是，除再嚴令各校必須按照標準收費外，其已多收者，責令將所收超過規定數，退還學生，如不遵照辦理，即令秋季停止招生。尚有調查表未報各校，亦應從速繳局云。

上中復校紀念

江蘇省立上海中學，去春遷回本市吳家巷原址上課以來，積極推進復員工作，頗具成績。前日（六日）為該校復校一週年紀念日，上午十時舉行紀念會，除由沈校長報告紀念意義外，並有來賓潘公展楊衛玉諸氏講演，對於上中精神，闡發頗詳，勗勉學生，極為懇切。全校師生，無不感奮。下午並舉行球類比賽，情緒至為熱烈。

擊破美兵長人陣 華聯克哥倫布

四一比卅五勝六分 美兵不服明日再戰

〔本報訊〕華聯對美海軍陸戰隊哥倫布之籃球友誼賽，華聯五虎，用盡心機，苦戰四十分鐘，卒以四十一比三十五擊敗美兵，上半時美兵二十二比二十一佔先一分。雖說是友誼賽，球迷都知哥倫布實力雄厚，身材高大，舉來一定緊張精彩，故市體育館又告客滿。分數相差每以二三分三四分互相上下，比賽清晰快爽，並不拖泥帶水，相當緊張精彩，亦是華聯本屆得意之作。哥倫布隊長因病住院未出場，長子兵失去了總司令，不免減色，因不服輸，定星期日再一決雌雄。

相差一分……比賽於八時十分開始，五十秒時，哥倫布即要求暫停，此乃一「戰術」，借此商討對付方法。勃蕾齊罰中，愛許投入成三比〇，學崇震中成章各告命中，即成六比三，華聯聲勢雄壯，李犯規柯柏罰中，學崇報以一球，勃蕾齊又擲中，此時為八比六，奧勃林犯規，學崇兩罰俱中，十比六，華聯仍佔先著。哥倫布最長人鄰一罰一（愛許）十一分，開始超出一分，震中罰中，方成十一平手，「喝水」君兇猛以二分又領前，分數之兎起鶻落，緊張萬狀。學崇運球入內得手，再成十四平手，與成章罰中增一分，愛許增二分（華聯十五哥倫布十六），約在十五分鐘時包松圓疾馳而入，十七比十六，相互上下，哥倫布勒士馬替勃蕾齊，上半時僅贏一分，二十二比二十一。

計破美兵……哥倫布隊長因病開刀未出席，三號柯柏為飛機師，醫生囑休養，奈性好活動，抱病登場。下半時開始，學崇破紀錄，白老福不服，李震中再中，二十五比二十四又追出。包投中，同時對方犯規，學崇繼之建功，二十九比二十五，華聯領前四分之多李讓傳學崇偷「冷飯」，三十三比二十九。哥倫布調虎離山計，柯柏籃下施威，「十三號」長子克羅寶進場，柯柏打至各三十三平手。哥倫布擺下長子陣，「十三號」快車初出手，令人括目相看，華聯成章震中不甘示弱，三十七比三十五洋兵仍居下風。最後三分鐘，孔廣益居然匹馬單槍，立下奇功，包罰中成四十一比三十五，華聯採擾兵之計終場。

華聯	擲	罰	犯	分
李震中	三	二	三	八
包松圓	三	一	二	七
陳學崇	七	二	〇	一六
吳成章	三	二	〇	八
孔廣益	一	〇	二	二
合計	一七	七	七	四一

哥倫布	擲	罰	犯	分
勃蕾齊	三	二	三	八
白老福	三	〇	二	六
愛許	二	四	三	八
奧勃林	〇	〇	一	〇
柯柏	三	一	四	七
克羅寶	一	〇	一	二
勒士馬	〇	〇	〇	〇
特林畢	二	〇	一	四
合計	一四	七	十五	三五

林朱今日下午擊彈決賽 三時在抑而司

業餘擊彈比賽，今日下午三時，林寶康與朱其良作總決賽於新世界抑而司彈子房，目標各以八百分之相等數，決奪冠軍。

浙全省運動會 五月下旬舉行

經費預定一億二千萬

〔本報杭州七日電〕浙全省運動會，定五月下旬舉行，今在省教廳開籌備會，經費定一億二千萬，其選手將為出席全國運動會之選手。

大專足籃球賽 今日賡續舉行

足籃球賽共計五場

大學專科足籃球聯賽，今日自下午二時半起，分別假徐家匯交通大學，及中山路大夏大學兩地舉行，不售門票，歡迎參觀。

足球……足球自下午二時卅分起，在交大球場，專科組法政對稅專，有聯賽現役球員經靈桂等，實力頗強，後者亦非弱者，勝負頗難逆料。大學組震旦對復旦，在大夏球場，震旦於該賽中，首戰即捷，成績斐炳，復旦門力亦強勁，

籃球……籃球自下午三時起，在交大體育館舉行，首場專科組工專對體專，首會以二比二逼和，屆時交鋒，必有緊張演出。次為女子組交大對約翰，交大在籃球名將李震中指導下，球藝堪可觀，約翰則擁有朱全華，沈明月，李淼等好手，定有劇烈爭奪。學字組滬江逢同濟，雙方均有好手，精彩必多。今日足籃球秩序錄後：

▲足球 復旦—震旦（大學），二時半，大夏，裁判劉荷生。法政—稅專（專科），二時半，交大，裁判楊烈誠。

▲籃球 工專—體專（專科），下午三時，裁判祝明星，吳世鑑。交大—約翰（女組），下午四時，裁判陳景成。滬江—同濟（學組），下午五時，裁判吳子彬，楊烈誠。

·京中訓團· 明日盛大決賽

〔本報南京訊〕中央訓練團籃球隊，自上月三日，在勵志社奪得勝利盃冠軍後，興致勃勃，迄未稍減。近悉：該團直屬各班，畢業將近，同學們數月來切磋相處，一旦分道揚鑣，不無悵然，為惜別及聯誼起見，特預定於本週星期日（三月九日），舉行全國各項運動大決賽，計有籃球，足球，排球，球戲，跳高，跳遠，拔河等項目，聞籃球冠軍獎發中正杯，足球冠軍獎發勵修杯，排球冠軍獎發遂云杯，球戲冠軍獎發復興杯，其餘各項運動優勝者，並特製有錦標，以示獎勵。

應勵志社邀請 綠隊晉京 明日表演後天返滬

本市女子籃球盟主綠隊籃球隊，應首都勵志社之邀，得籃委會核准，定今晚搭夜快車晉京，明晨到達白下，午後三時在勵志社球場與勵志女子籃球隊交鋒，勵志社擁有前國江老將陳白雪及劉守光，陳金釵等，實力不弱，屆時當有一番盛況。全隊定星期一夜車返滬，該隊遠征名單錄下：謝蓋欽（領隊），孔廣益（指導），魏師尹（幹事），黃明媛（隊長），容淑儉，李蘊之，劉珍寶，王維珍，吳愛蓮，伍美英，陳環治，楊文娟。

市長盃足球賽 青白鐵路改期

市長盃足球賽，今日原有青白對鐵路之三次重賽，惟昨晚七時，足球委員會臨時通告稱：今日之賽，因故改期舉行，故今日足球無比賽。

籃邊散記

▲華聯對美海軍哥倫布一幕籃球賽，雖屬友誼性質，也是華聯準備應聯本屆籃球聯賽錦標的試金石，市體育館再告客滿，二千餘觀眾，濟濟欣賞華聯本屆最佳的一場表演。

▲兩隊始終陷於苦戰，華聯淨勝三球，已是全賽中最鉅數（下半時華聯曾造三十三比二十六，但旋即被迫成各三十三）。

▲這一場比賽，增加了將來華聯對海陸青一役的自信，但得不到「借鏡」，因為哥倫布與海陸青的球藝作風，確不極易判定優劣強弱的。哥倫布是一個各方面都比較平均的隊伍，而海陸青卻以一個六尺四寸的長人作為攻守的主將，多少帶點畸形。哥倫布隊守優於攻，投籃技術在海陸青之下。

▲昨晚華聯以大李，阿弟，學崇，老包及孔廣益出場，新陣容的嘗試，果然不弱，老孔的傳球對其餘四人，雖不甚合拍，但控球工夫甚穩，對海陸青之戰，大李，老包為防止長人鄰魯克，都有五次犯規罰出的可能，老孔正是理想的替補人物。

▲對付長人，華聯昨賽已知採用低傳，果收成效，可見華聯昨晚所施戰略，隱約以應付海陸青為對象。（呂年）

公開羽球賽 奚毓芝等當選

首屆公開羽球錦標賽，昨下午六時起，初級單打四場，在市體育館舉行，角逐結果，奚毓芝、楊瑞茂、金元霖、奚慶恆等四人告捷，戰果誌後：

奚毓芝（十七—十四，十一—十五，十五—十二）顧曰三
楊瑞茂（十八—十六，十五—七）卡奈爾
金元霖（十五—三，十五—〇）楊喬齡
奚慶恆（十五—四，十五—一）郁鴻緒

足球裁判月會 定下週二舉行

足球裁判會，為商討今後會務進行，定本月十一日（星期二）下午六時，假會長譚敬私宅，召開本月月會，屆時各會員可於是日下午，齊集靜安大樓三一一室會所，俾同時乘車出發。

鐵路會表示遺憾 足委會變更規程

京滬區鐵路員工體育會會長王兆槐氏表示：該會足球隊根據足委會二月十七日第十六號通知，於同月廿日下午三時在逸園與青白隊作乙級盃決賽，事前足委會並未徵得該球隊同意後，亦未通知，擅自改期，致鐵路往返耗時，撲空而返。再市長杯賽自二月初開賽以來，迄今已閱多日，而突於本月六日公佈足聯規程第廿二條盃賽並不適用，致各球隊無所適從，且中途變更規章，於手續亦有欠合，足委會辦事草率，實屬遺憾云。

孟賢盃小型球 今日比賽秩序

新聯—義勇（乙二） 十二時 北場
交中—博仁（中一） 一時 北場
北星—光華（中一） 二時 北場
建騰—中培（中一） 三時 北場
幼隊—鐵軍（中二） 四時 北場
青中—強隊（中二） 五時 北場
華青—能勝（乙四） 十二時 南場
義生—崇本（乙四） 一時 南場
崇本—華光（乙三） 二時 南場
新勝和—雄青（乙三） 三時 南場
遠濟—健華（甲組） 四時 南場
健華—新勝和（甲組） 五時 南場

綢業銀行乒乓隊訊

上海綢業銀行乒乓隊，最近組織成立，六日晚與票據交換所乒乓隊作友誼賽，結果綢業以四—三倖勝。其中以陳興權勝票交馬晉良組，最為精彩。綢業擁有健將葉學斌陳興權等，該隊為切磋球藝起見，歡迎他隊作友誼賽。領隊祝壽民，隊長葉學斌，副隊長陳興權，幹事掌雲鶴，隊員唐渭澄，朱中俠，陳鵬來，龔公盛，畢厚芸，魯家樂。

惟一國貨 雙錢牌 汽車輪胎
經久耐用 無與倫比
汽車輪胎 自由車胎 三輪車胎 人力車胎 橡膠套靴 跑鞋球鞋 球胆水袋 橡皮綫管 出品
創設最早 商標最老 工料最高 出品最好

上海營業汽車權威
祥生交通公司 祥生汽車公司 完全採用雙錢牌汽車胎之函證

祥生交通公司用箋
通字第九十八號 第 頁 全
逕啓者 敝公司現需用大批汽車橡皮坐墊（壹卅項坐墊）查抗戰前祥生汽車公司曾向貴廠訂購一批，目下貴廠有無現貨或須定製，每具價格若干，至希示知為荷 再敝公司經營市內交通事業，所用各種汽車車胎因行駛日久，頗多損壞，擬請貴廠賜予配給車胎一批，如時抄奉車輛及各種車胎尺寸暨需要數目清單一份，即祈查照見復為荷此致
大中華橡膠廠
附清單一紙
祥生交通公司啓
中華民國卅五年十一月十五日

祥生汽車股份有限公司用箋
業(36)第一三號 第 頁 全
逕啓者 貴廠車胎出品優良素為敝公司所樂用茲擬訂購650—20內外胎壹佰套32×6內外胎念套尚乞惠予配售陸續交貨要希届時示知出貨以便解款為荷此致
大中華橡膠廠有限公司
祥生汽車股份有限公司 總經理 啓
中華民國三十六年二月六日

大中華橡膠廠股份有限公司 上海中正東路二二二弄十一號
一廠 徐家匯路一〇二二號 二廠 長寧路九一二號 三廠 寧國路四二二號 四廠 塘山路一〇一〇號 原料鋅鋇廠 原料紡織染廠
發行所 上海 南京 南昌 漢口 長沙 重慶 天津 廣州 溫州

美國生油硬板
MASONITE CORPORATION
藝都建築材料行經售
珊娜司得浪油地毯 弗林可紙毯 開立脫隔絕板 潑臨門木紋紙
地址 鉅鹿路五八八弄一號 電話 七〇八九三號

航空牌電鐘 保用五年·免費修理 110V-220V兩用
時正鐘廠出品 機件堅固 分秒不差
各公司及鐘表電器行均售
發行所 新昌路三一〇弄五號 電話三二一七四六

肺癆可怕！
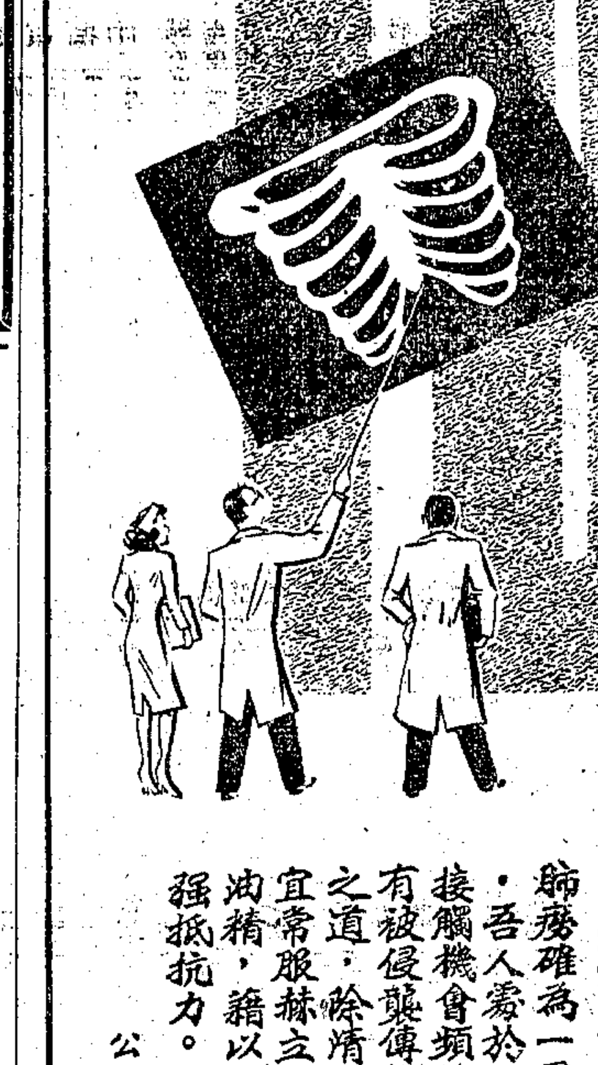
預防之道 端賴營養充足
肺癆確為一最可怕之病症，吾人處於人烟稠密中，接觸機會頻繁，隨時隨地有被侵襲傳染之虞，預防之道，除清潔衛生之外，宜常服赫立維他比目魚肝油精，藉以充沛營養，增强抵抗力。
公司 藥房 均售
赫立維他 比目魚肝油精
膠囊 HALIVITA 滴劑
美國懷德製藥公司出品

六合公司 福州路(山東路口)三〇四號 電話：九三一三五 九〇四三〇九
＊鋼筆部＊設立

美國新到 派克51 5026 特28 金星 新民 金筆
同業有批發·特價
名貴禮品

傷風咳嗽靈藥

民園枇杷膏 治咳 消痰 滋補 強肺 防癆 味甜如蜜 老幼歡喜
各處南貨茶食店各藥房公司均售 民國藥廠發行

準備抗瘧！
唐拾義瘧疾丸·防瘧治瘧·均有良效。凡欲避免瘧疾之痛苦者，均應早為之備，瘧之種類雖有逐日隔日三日，先寒後熱，先熱後寒之不同，而此丸防治之效，無分軒輊，蓋為面面俱到之瘧疾藥也。
▲藥房均售▼
中正東路唐拾義藥廠發行

中央大藥房
特價發售 南京路貴州路口 電話九三三二三六六（三線） 接方送藥 電話購貨
源利通針·片 醫世維雄針 保女樂針·片 保路通針 百順特靈針 安達滌濟針·片 山德士鈣針·片 赫立維他丸·液 九九維他丸 司各脫乳白魚肝油 使曲普妥滴新 益利多鐵 派德清魚肝油 施貴寶清魚肝油 禮來清魚肝油 金山奶粉 克寧奶粉 好立克奶粉
海立蘇耧丸·液 阿皮杜而C 來克屈隆丸 滿脫西勃林 傑可靈丸 葡萄糖鈣針 維他命B·C·針 葡萄糖針 中央健身露 鷹牌清魚肝油 華大寶利 妙靈眼藥水 乃木文 皮膚病特效藥水 各種化粧香品
含幾怪 帕立托

以剩餘棉紗易取港匯 每月供售二千件

政府決以各廠產紗十分之一外銷

〔本報訊〕關係方面近爲香港政府要求我政府准予對港輸出棉紗，並請紗管會准予售給棉紗事，曾赴港洽商一過，業已與港政府簽立合同，每月由我方先供售二千件，第一批二千件，業於日前啓運。據悉：港政府與我成交之紗價，以卅支標準紗每件之上海交貨價港幣一千五百元爲準。其他支數，照比例推算。至香港棉紗牌號，由我酌配，港政府不得選擇。港政府對所購得之棉紗，且須擔保不得用於走私及擾亂紗市之途。據香港棉製業方面估計，香港月需棉紗爲五千件至一萬件。惟實際需要，不致超過四千件。按香港在經濟上，本寄託於我。且港地復製業，多屬僑胞所經營。故對港地輸出棉紗，亦寓有扶助僑胞之意。港政府以港地棉紗短絀，前曾向日訂購棉紗，業於本年一月份裝到二批，計一萬一千件。該批日貨之廿支標準紗，在神戶交貨價，每件爲港幣一千二百元。抵港後由港政府以每件港幣一千六百元之價格，配售予複製業。今華紗抵港，亦將以同價配售。據悉：政府爲換取外匯計，曾決定以上海各紗廠產紗總量十分之一，供給外銷。估計本年我國輸出紗布，及其他棉織品之總值，約可換取外匯七千五百萬美元。此實爲紡織業對我國外匯資源之一大貢獻云。

〔合衆社香港七日電〕香港工商部七日宣稱，該部已向中國紡織公司定購棉紗二十萬包，不久即可運抵香港。此項棉紗當以官價售與此間各紡織廠。據稱：該部已與中國政府訂立一六個月之合同，但尚未決定下次定購之日期。此次爲戰爭以來第一次向中國購買大批棉紗。

各行局所收儲蓄存款 准投資購買股票

並准以股票繳充存款保證

交通銀行總處前呈請財政部，以各行局所收儲蓄存款，是否可投資購買上海證券交易所上市股票，並將該項股票繳充儲蓄存款保證準備，茲悉交行頃奉財政部函，略以各行局以所收儲蓄存款投資購買上海證券交易所上市之股票，核與儲蓄銀行法第七條第一項及節約建國儲蓄條例第五條之規定尚屬相符，自可照辦，惟仍應依照儲蓄銀行法第八條第一項之規定辦理，至上項股票繳充儲蓄存款保證準備一節，核與儲蓄銀行法第九條之規定亦無不合，其價格應照繳存時之市價五折計算，並經報請四聯總處理事會議核准，交行奉准後，已通函各行局知照云。

外股不脫盤局

外股昨初低後回，不脫盤旋，橡皮股仍由猶太商吸收，成交仍旺，會德豐堅定逾恆，怡紗低價一八〇〇〇元，高價一九四〇〇元，升而後有盤，結果較前收計鋼業橡皮股平平，餘者微升迄半成弱不等。

債市漸趨穩定

公債昨仍無普遍性之交易做開，人心已漸穩定，低後漸高，甲乙自五二〇〇元，丙種自七七〇〇元，丁自五六〇〇元，統戊自五八〇〇元起，都以高價宣盤結束，結果各較前收回好五百元上下，成交不過數十萬元。

紗市成交少

昨日紗市交稀價平，客帮迄無動靜，本有下跌可能。然目下因紗價值合紗廠成本，紗廠既不願多賣，紡建配售每家亦只一二件。業中人因補進不易，亦不願脫售，以致市價形成僵持之局，市場上成交不多，大半皆能恪守限價。

又訊，中國紡建公司昨日循例代紡管會售紗共售一四二一件，內紗廠一〇七〇件，號家三五一件，申請共一〇一一戶，內紗廠七〇四戶，號家三〇七戶。

複製業申購棉紗 以自身所需爲限

〔本報訊〕紡管會頃函複製業公會：囑該業嗣後申購棉紗，應以自身所需者爲限。如申購非自身所需之紗，則非但不予配售，且申購者將犯有囤積之嫌疑。又嗣後該業所領購之紗，不得再向市場拋售，發現時即將行糾舉。

我國出口茶葉 品質務必優良

昨據某茶葉出口商談：在國際市場，佔有重要地位之華茶，自勝利迄今，雖將屆二載，但因國內外售價懸殊不一，致出口並不暢順。而近年來所輸出者，大都係一部份多年之陳茶，取其價格較廉，惟月前海外屢次來電，談及裝抵彼地之華茶，除少數品質優良者，現已銷罄外，餘則因霉味奇重，故依然擱置。綜觀此種情形，嗣後我國茶商如再不憬悟，在國際間致久之茶葉信譽，恐將逐漸喪失矣。

外銷綠茶活躍

昨內銷茶市，仍若多眠狀態，市勢平定。至於洋莊交易，珍眉、針眉等綠茶，依然活躍不衰，行情一致站住。中昌茶葉公司及華茶公司，對於價格相宜者，咸抱來者不拒之勢。此外英莊注意之紅茶，一般頭寸之貨主，雖仍在相率售出中，但運購者大刀闊斧，斬削盤價，賣戶兜攬成本攸關，不忍過份貶脫，雙方商談結果，復入相持局面，市情清寂。

棉布求脫者多

價格較上日軋小

昨日棉布市況，最初以經監團監視嚴密，人心甚虛，執貨者多心慌求脫。十二磅龍頭細布開價十五萬九千元，降至十五萬六千元。後聞華豐染織廠對二十支特細布頗有需要，業中有人逢低吸進，故龍頭細布最後高至十五萬八千元，較上日軋小二千元。五福做十五萬四千元，藍鷄十五萬二千元，軋小二三四千元。漂布客路不動，平定，色布士林布，俱見穩定。

人造絲價回高

人造絲昨又反動回高，因綢廠商配售絲不敷應用，紛向黑市吸收，以致哄價抬高。一二〇號高山有光最大喊到七百四十萬元，上午三十萬元收盤，下午做二十萬元，結果比上日大三十萬元。廠絲市況清寂，毫無成交。千經昨美亞綢廠進十担，價做五百六十五萬至七十萬元。綢貨因實銷清淡，昨市大都疲落。大綢被面賣出喊三百八十萬元，格子葛綢喊一萬七千元，並無成交，場內情況異常寂寞。

粳米售價續挫

油市去胃甚爽

昨米市南北共到一萬零八百餘石，店方門銷清懈，市場供多於求。粳米呆滯之極，竟少受主，南北粳均一致續挫一二千元。白元陰元趨勢平定，秈米平穩之勢。

麵粉消化冷淡，步落三五百元，麩皮鑑疲三五百元，形勢仍趨疲軟。豆餅汕頭略動，繼續微升三五百元。黃豆去化活絡，槪漲千元。

油市昨到共計豆油七百担，發配遍市郊區及浦東區，共二百四十一家，價二十五萬元，惟市勢因店銷甚淡，去胃甚爽，生油再加六七千元，清油因漲萬元，蔴油亦提三五千元。

菜豆走消見俏，下降三五千元，赤豆見疲一二千元，南洋勤而不旺。苞米步跌不已，續低二三千元，紅糧疲乏，生仁平平，芝蔴堅挺，帶升三五千元。蠶豆零化轉動，疲而復振，回漲三五千元，各糧漲跌互見。

次熱各股買風雖健 永紗交易依舊最多

華股昨不脫盤局，次熱股仍在普遍之買風下，繼續邁進，午後初見堅俏，但銳氣不久即告減退，一部份大戶似有盡做永紗之趨勢。

晨開 見昂，開後三五號一九九號有賣，一七九號八二號八三號則進而徘徊，三五號三六號二二四號二一八號二一一號一八〇號一九七號等賣出，遂永紗仍在套賣下，由二八〇〇元鬆低至二六三〇元，九七號三二號八四號一三七號一四五號二三二號一五二號等紛向次熱若信和、美亞、景綸、新光活動。次熱漲風激烈，人心仍俏。一九八號二一八號一二二號一五四號一四五號四四號三六號八九號均有吸納，內衣首先漲停，而將遲永紗升至二七七〇元。一六九號一八四號一一七號一五六號有脫手，回降至二七〇〇元，四號二二四號八四號一四五號一五二號一七八號八九號一三三號一五號七六號二二號陸續吸收，中絲，新光，景綸，新華次第追至漲停，麗安，水泥，逐漸拉高。十一時半後，漲到二八七〇元，八五號二〇三號九一號六一號趁勢有售，退至二八一〇元，但以二二三號三號二一八號二二號一四五號九五號三二號運袂吸收，午收仍在高檔徘徊。

午後 一五號一五五號均進，而將遲永紗扳高至二九二〇元，一九八號一五二號一三號八五號三六號七六號八九號一四號均售而續低至二八二〇元，此時中絲，內衣，新華，麗安，新光，大通次第漲停，人心尚秀，一四四號一四一號等有進，倘易回升至二九〇〇元光景，三時後，次熱股銳氣大爲減退，形勢稍露驚懼，八五號一五二號二二三號七六號九九號運續供售，至迫低至二七八〇元，入後一八〇號二二二號一一二號一九八號二〇一號四號均居買方，而一五二號一三號二〇六號一八五號等則賣，是以市價始終在二八〇〇元迄二八五〇元之間徘徊，收市仍站二八〇〇元關，結果較前收計永紗美亞升半成強，中洛勤興微升，信和美亞新光景綸各升一成左右，新華漲停，遲交永紗美亞微升，信和景綸升半成強，華豐新光升一成，冷股中絲麗安內衣漲停，大通景綸新亞各升一成，中紡盆微降，餘微升迄半成強不等，場外各股大生等尚平，餘相下挫。

鮮肉拆價激漲

〔本報訊〕鮮肉昨市突濃，每擔由三十二萬激漲至三十九萬元。另有腿肋每市斤五千元，肋每市斤四千元，均較上日高出千元左右。據業中人稱：近日豬隻到源稀少，產地價格以食糧已漲，毛豬亦跟蹤騰踴。

中國火柴增資

中國火柴股份有限公司，創設於民國二十一年七月，製造火柴，暢銷全國，爲國人經營火柴事業之具有悠久歷史者。茲聞該公司爲謀業務上之發展起見，已經本月二日股東臨時會決議，增資爲國幣三億元，業於三月七日起，開始辦理增資手續。

證券號私營交易 社局函詢監理官

〔本報訊〕社會局前奉令會同警局檢查證券場外交易，於五日查得證交大樓，四一二室一百九十號經紀人樂茂號，五五三室八十四號經紀人福源號，四六六號泰興號等，正在經營場外交易，並私設對講電話甚多，話諸各該號負責人據稱，關於場外交易，事先仍用內帳賬方式轉入場內賬冊，對講電話一部份係由監理官許可，社會局以交易所各項法規及其中情形不甚明瞭，無法核辦，已函證交監理官查詢云。

秋繭貸款 已償半數

〔本報訊〕去年政府發放秋繭貸款，共一百五十億元。後以秋繭收成未能盡達理想，該項貸款未經全部歸足。目前已清償之貸款，已逾半數。未清償者，尚有數十餘億元云。

廢用鋼精透明紙 捲烟成本可減低

自政府限制結匯以來，捲烟包裝材料鋼精紙及透明紙等，價格飛漲，且來源不易，聞捲烟業界有廢除使用之議。惟英美烟公司因保存烟質關係，三砲台大前門白錫包等仍繼續使用。唯大英以下各牌，則有附從該業公會決議之說，目下每箱五萬支裝捲烟，採用鋼精紙及透明紙，價格約計四十萬元左右，包裝人工費用，尚不在內。若省却此項包裝後，捲烟成本當可節減，而售價亦得依照比例減低云。

棓子俏升

〔本報訊〕棓子近以產地價格騰漲，漢口肚棓每担已達卅餘萬，安徽皖南亦產棓每担亦達廿餘萬元，且到貨稀少，市銷亦好。昨市肚棓，棓一竟高至卅二萬元，開價每担一齊上騰，每担價由卅二萬升至卅五萬元，棓粉出口，最近亦可復活。

鵝鴨毛出口多 價較上年升一倍

〔本報訊〕久經閑散之羽毛出口，自外匯調整以後，以內價上漲不如其他出口物資之烈，故出口頗見轉好，交易亦活，洋行吸胃仍殷。外埠到貨絡繹而來，毛價較上年底躍升一倍至一倍半。昨市鵝毛價每司馬担（一三三磅）價爲五十萬元，鴨毛每司馬担爲卅二萬至卅五萬元。

資委會化工廠 顏料部開工

資源委員會中央化工廠籌備委員會，經負責人積極籌備後，其顏料部門已可開工，每月最低可生產顏料用之工業原料硫化元約一千噸。又該廠關於橡膠部門，經積極籌備後，約可於一二個月後開工云。

本年度絲繭業發展問題

經農兩部等召開座談會

〔本報訊〕經濟部、農林部、中央銀行、中國農行、中蠶公司代表，於昨日下午二時，假其行舉行座談會，商討本年度絲繭業之發展計劃。出席者有葛敬中、湯錫祥、夏道湘、馬保之、周紀暉、王裳、歐陽崙等。由中蠶提出建議書，各代表以全一致。建議書擬送呈政院核定。昨日之討論遍及蠶絲改良，生產成本減低，及加強外銷各項。同意之要點計有：㊀品質優良之生絲儘量外銷，較次者留國內自用。據中蠶人員表示：國外之織機，不能紡高級之絲，故實商之絲外銷，實甚合理。㊁收購價格以夠本爲原則，大概每担繭之收價爲三担米及四担米之間，視米價絲價之漲落而伸縮。此項彈性之規定，相當接受央行之意見。去年秋絲貸款之償還問題，決由農林經濟兩部決定，希望本年能採取合約之方式。如此對借貸雙方較有約束力。據葛敬中氏表示：目前我國繭子少而絲廠多，希望能在全國絲廠中挑選相當數量之絲車，集中使用，使能外銷之生絲。同時，爲配合絲業之生產起計，短期貸款不適用，此點經提出商討後，已得中農之同意。

中農召集絲商代表 討論收購春繭計劃

廠商表示應分區聯合收繭

〔本報訊〕中國農民銀行爲推動本年度收購春繭計劃，及討論蠶絲業開展問題，昨特邀集十七家絲廠負責人談話。到農行經理王伯天，副理周紀暉等。廠商王化南，薛祖康，朱保林等。農行當表示：㊀收繭時之放款管理問題，頗感困難，應如何處理，方能管理嚴密，而使成本減低。㊁去年政府以二分低利，扶助絲繭生產，目的一在解決蠶農生計，二在取得出口外匯。茲第一目的業已達到，而第二目的則尚待本年加強推進。㊂農行之憂慮，爲瞻望絲繭價格，內銷將仍高於外銷。故恐本年所產各絲，將以D級以下者居多。各廠商對農行第一點意見，表示應分區聯合收繭，俾便於管理，互相監督，而減低成本。農行對廠商意見表示：㊀應速聯繫若干單組織配合起來。㊁收繭後應從速分配，俾免變更成本。

外匯率調整後 地毯輸出有利

〔本報訊〕我國華北所產之地毯，戰前全盛時代，年可輸出五百萬英方尺。戰後外銷，一落千丈。據專家估計：本年如各種生產條件恢復具備，至多亦不過輸出數十萬英方尺。最近外匯經調整後，輸出已大爲有利。據稱：目前該項地毯之紐約市價，每英方尺價自美金三元至四元不等。

又華北蘭州西寧寧夏三地所產之羊毛，最適於製造地毯。美國尤需該項原料，特列爲免稅進口品。據估計：現留存上述三地之原毛，約有二千五百萬磅，約合淨毛一千二百五十萬磅。如全部輸出，可獲美匯六百萬元。

華北所產西河絨，亦屬地毯原料之一，年產約二千五百萬磅，以每磅美元三角計，輸出後亦可易取美匯七百五十萬元。

蘇浙皖豫蛋品廠 應乘時恢復生產

邱良榮向輸出推廣會建議

〔本報訊〕近傳華南走私猖獗，記者特以此詢諸進出口協會邱良榮氏，據云此乃謠言，不足置信，因自匯價調整至一萬二千元後，港幣之黑市有時低於官價，故有將港幣自港帶廣州出售之事。在此情形之下，華南走私，無利益可言。又邱氏近應輸出推廣會之請，對蛋品出口有所建議，其要點爲：（一）蘇浙皖豫之蛋品廠不下二十家之多，當擬其大者復工。（二）在目前匯價之下，如在內地製造蛋品，銷在歐洲，殊爲有利（三）製成品之收購，有三種辦法：甲、由政府規定限價收購，惟各地蛋價不一等，此法實施時失之不公平。乙、各廠代做，由政府給予合理利潤，但此法不能鼓勵大量生產。丙、由各廠自營，惟所需資金甚大，政府應酌放工貸。（四）蛋品之輸出，以春季爲旺月，宜即日成立蛋品小組，即刻努力。

市價一覽

（三月七日）（法幣單位元）▲漲×跌

◉金融匯兌　◉華股　◉外股　◉紗線　◉棉布　◉棉織品　◉化妝品　◉呢絨　◉人造絲　◉綢緞　◉食米（每石）　◉茶葉（每担）　◉雜糧（担）　◉粉麩　◉油餅　◉海味　◉國藥　◉西藥　◉化工　◉文化　◉百貨　◉日用品　◉肥皂　◉火柴　◉洋燭　◉火油　◉煤斤（每噸）　◉柴炭（每担）　◉水泥沙石　◉木材　◉五金　◉鋼鐵　◉錫箔　◉國紙　◉洋紙　◉紐約棉市（單位美元百磅計）

[illegible]

新新公司

各部大批時令貨品 大特價

純毛 美國軍毯 每條五萬元（七萬元）

澳洲白蛋皂 每塊五千元・桂格麥片 特價每聽九千五百元

新到花樣 浪琴呢 祺袍料 特價每件七二萬

英BB廠烟斗 每隻一萬五・嘀嚼雪茄 五十支裝每盒七萬元

新到大批 純羊毛 男裝外套每件四萬九千五 男裝背心每件二萬九千五

新到大批 瑞士老牌名錶 ★MOVADO★ 摩凡陀 副牌 RALCO 十七鑽雙騎馬游泳手表 特價每隻卅九萬五千元 十五鑽雙騎馬薄形手表 特價每隻卅四萬五千元

美國全毛大衣 廿季男式每件五萬元

秘魯淨白砂糖 十二磅裝特價二萬五千

新式春季皮女鞋特價每雙三萬九千五

四季糖 治傷風咳嗽喉痛 潤肺 藥房均售 丙康藥廠監製 上海大沽路一四二弄八號 電話：九一六六〇・六二二七八

永業公司招請本外埠承銷再製鹽經理
本公司向長蘆鹽務管理局及華南鹽業公司配領大批再製鹽（即問題鹽）[illegible]

一片叫好叫廉聲 四馬路上亂紛紛 美國藍布 每尺一千元 萬人爭購美國布 犧牲到底 決不漲價 元中綢布莊 四馬路三八一至八五號 T.90749 世界書局對面注意三開間店面

一條龍 ONE DRAGON 購印花衣料而不認明邊上的一條龍商標的，你必買了花樣老，質次的劣品，因爲有這一條龍商標的，才是眞正的古龍法國印花綢料

復旦同學會召開年會公告 本會定於三月九日下午二時在西藏路大新公司樓上五層酒家舉行年會凡我校友務希攜眷參加共襄盛舉特此公告

上海新聞補習學校續招新生 本校業已上課邇日續接要求分期繳費入學函件茲經決定分期繳費辦法並添收新生廿名（報名時間）每晚六至九時（校址）江西路中正東路東棋盤街

蘇州萃英中學 調換正式畢業證書啓事 本校在抗戰期間爲適應需要[illegible] 校址蘇州閶門外義慈巷

南洋無線電校 交通部備案 42屆招生 [illegible]

三極無線電專科職業學校 新招23屆生 [illegible]

敬告狐臭患者 楊方銓醫師 診所 廣東路六五三（近廣西路口） 門診上午十時至十二時 下午二至七時

抗癆X光攝影 [illegible]

間諜·漢奸 川島芳子自供 雙重禍國身份

南京三日快訊 本報特約記者丁匡華

川島芳子是中日戰爭史上的「尤物」，自從九一八事變起，以迄抗戰，大部份禍國的策劃和佈置，都是她一手造成的。站在間諜的技術講，她是「成功」了，可是以一個中國人忍心「認賊作父」，公然替本國的敵人策劃，危害本國，那實在罪大惡極了。「間諜」，「漢奸」，雙重禍國身份，自不能以輕佻「人妖」兩字所能包括的。我們知道：間諜慣是殺人不見血的，何況是一個妖艷的女性？「色相賊騙」，「人盡可夫」，不知多少熱血的同胞，死在她的「腰」下。川島芳子「腰間伏劍斬凡夫」的劊子手！國法人情，怎好容許妳這敗類存在。

對女戰犯 密談生平活動

飽受囹圄生涯的川島芳子，自空運押解來京後，突又成爲新聞人物了。她現在羈押國防部戰犯拘留所裏。記者作幾次前往訪問，但均因格於規定，而被擋駕，因此記者祇能在室裏室外閒逛，偶一遇着「放風」的機會，能夠看到她那副妖相，那副妖裝，那已是萬幸了。記者也是其中「光臨」人羣中之一，由于幾度的來來去去，戰犯拘留所的軍官們，對記者並不陌生了。在一天的下午，記者要求與川島芳子作五分鐘的談話時，一個軍官帶着笑容對記者說：「前幾天，當她放風的時候，你不是仔仔細細的看了半個鐘頭嗎？我可以告訴你，她仍舊是西裝褲嚕囌長袍的男裝打扮，吃的仍舊是西餐粗米飯，生活並沒有兩樣，不過她的態度沒有像她進來時那樣傲慢，你要與她談談，無非想知道她的過去，想找點新聞材料，那到不難。」記者還着問道：「那就是難了，軍官是不是有所收穫，請告訴我一點吧！」「我倒沒有，有的是聽得來的！」「請告訴我。」於是他娓娓的告訴記者，在一天查監的時候，川島芳子正與另一女戰犯談得很起勁，我沒有打擾她們，卻靜悄悄地聽她們說着，那完全是川島芳子禍國的自招，也許可作史乘參考。

親王後裔 認川島爲義父

「聽說你是中國人，是的嗎？」另一女戰犯問。川島芳子答稱：「我原名金璧輝，我的父親是肅親王，名善耆，字艾堂，號偶守主，今年如果活着已經是八十一歲的老人。在兄弟姊妹羣中，我排行第十四，在宣統元年的那一年，生於北平構船板胡同十八號，年紀已經三十八歲了。當我出生的時候，我的父親肅王在民政部尚書任內，創辦高等巡警學堂，監督爲川島浪速，因爲川島與我父親有着這樣的關係，後來我便認川島爲義父了。這是我叫川島芳子的來歷了。我的父親死了以後，我的義父送我入松本女校讀書，未及一年，又將我送到鹿兒島的男子中學去，改穿男裝，更名金良太郎，從此養成我愛穿男服的習慣。自後年事日長，日本黑龍會的人看到我的聰明，就開始引誘我，從此我就落入日本人的圈套了，這是沒有父母造成的命運。」

「你怎樣嫁給蒙古王呢？」

「那是我爲日本黑龍會犧牲的第一遭，因爲他們想實現侵略滿蒙政策，所以便以我爲工具，嫁給內蒙昭烏達盟巴林郡王爲妃，時爲民國十四年。兩年以來，受盡沙漠生活的痛苦，時時想脫離，苦無辦法，終於後來學會了騎馬，更探聽逃亡路綫，便於十六年春出走，回到日本。」

「九一八」是她一手佈置

「你回到日本以後怎麽樣？」

「回到日本就與日本參謀本部第二科間諜頭目山村相得，我們還姘居一個時間。山村見我富於冒險性，遂把各種間諜技術傳授給我，以爲侵略中國的工具。過了若干年，山村就把她介紹到日本駐中國關東軍特務機關去服務。當時特務機關負責人便是土肥原，土肥原看到我很機敏，對我很寵愛，於是他又把平生對於中國所體驗到各階層的社會情形，從這傳授給我，因此，我懂得了間諜的技術及其運用了。人家稱我爲土肥原的助手，大概是從這裏開始的吧。」

這時，川島芳子滔滔不絕的說下去：以後，土肥原便派我到東北各重要城市活動。那時，我深知中國間諜是不好惹的，爲着安全，不得不偽飾和我容貌相同的「替身」，以進入各階層工作。從此，我的裝束，到一處就有一處的不同了，有時裝扮爲女教員，有時化粧旅行者，偽作對象接近，一面偵察當地的軍事政治情形，一面甘言遊說，轉移當地人民對日本的觀念，並用金錢收買一班不肖之徒，充日本第五縱隊。爲了進一步工作，常常喬裝爲中國妓女，或朝鮮女子，出入於賭窟，咖啡館，誘惑一班中國下級軍官與士兵，探聽軍機秘密。這樣，情報一天一天的多了，而且頗爲正確，於是土肥原極端信任我，乃派遣四百名間諜交我指揮。九一八事變，就是我佈置製造的。那時，我在東北，佈滿了「縱」「橫」「間諜網」，利用漢奸，消滅民衆抗日運動，並鼓勵抗日軍附逆。——由此不花一彈，不失一卒，而佔領了東北三省。」川島芳子自鳴得意似的。

汪記傀儡 由她幕後牽綫

「一二八戰爭，我奉派上海工作，那時，我裝扮舞女，目的是誘惑一般中國軍政要員，刺探軍政消息。其時曾設法與十九路軍某軍官結識，直接抄獲軍事計劃，中國軍隊的佈署，完全知道，日本軍部根據我的情報侵入上海，這算是我的第二功。」

「一二八結束後，我又回到東北，熱河戰事爆發後，又組織漢勇軍，自任總司令，其後被任爲僞滿女間諜部部長，熱河民團軍總司令，多有成就。八一三滬戰中，以日本聯合特務機關女子部部長的資格，化裝爲中國士兵，探察軍情，爲了工作，不能不如此了。」

「我化名李松祥，寄居香港皇家酒店，在這裏，曾結識汪精衛的內弟陳耀祖。汪記政府的成立，我曾爲幕後牽綫的橋梁之一，影佐的聯絡，都是以我爲依歸的。我曾記香港未淪陷之先，虎門要塞日軍秘密軍事會議，我曾建議，要使略香港，首先要奪昂船洲，然後取九龍和宋皇台高地，以宋皇台高地架設重砲，射擊太古船塢，並用遠程砲射英軍司令部。再由海軍陸戰隊的拼命搶渡，向七姊妹海峽渡海，因爲七姊妹海峽是英軍必爭之地，再一路由香港口，另一路由淺水灣會師山頂水圩，破壞全港水電：這樣，香港附首可得」。我的計劃，立被採納」。至此，另一女戰犯插了一聲，打斷他的自招，她說：「人們都稱你是金司令，這是什麽道理呢」？「說起笑話，司令不過是我的渾號，在我四歲的時候，我父親正參加張勳的復辟運動，因爲我那時候喜歡穿男裝，一般聽差，就這樣稱呼我」。「據說你見過日本的「天皇」，又和東條一塊拍過照，是嗎」？「是的。」那是以「川島浪速的公子」身份和他們在一起拍的」。

一個女戰犯問她：「沒有正式結過婚嗎」？「沒有，非正式的——也沒有的。」

誰還要我 我也沒臉見人
川島芳子淒涼語！

「假如你宣判無罪，那麽你的終身大事怎樣處理呢」？「誰還要我，我也沒臉見人，倒不如乾脆上外國，或者找個廟。……」這裏似乎已經結束了這一段談話。記者聽到這個軍官的陳述，如獲至寶，雖不聽自川島芳子的親供，一樣可以作信史參考。川島芳子此次純爲戰犯嫌疑作證而來，不久仍須押返北平，記者今得意外的收穫，頗以詳述於本報讀者爲快事。（六）

[illegible]謀侵略計劃之日軍閥拿手傑作，利用女性，從事間諜工作。川島芳子，竟入其彀中。圖示日軍閥利用日本女性串演通婚之一幕。（本報資料室）

彭城亂彈

徐州三日快訊 本報特派員房滄浪

蘇北粗定，魯難未已，好亂成性的妄人，退出魯南不久，又在魯中膠東，掀起漫天烽火，大局演變到如此地步，飽嘗亂離之苦的蘇魯兩省人民，誰都看清，目前中共是一不做二不休，索性攪亂到底，來個「以戰養戰」的戰略，企圖達到擴大戰區，攪亂全國，叛亂國軍，困擾政府，而便於向國外報銷的一種欺騙政略，中共既然如此執迷不悟，那負有保障人民生命財產安全重責的政府，當然不能熟視無覩，儘作挨打的姿態，坐觀戰區人民陷入水深火熱的苦境而不救，於是以革命爲己任的國民政府，終於被迫不得不採取毒蛇螫手壯士斷腕的方法，遂行「以戰止戰」的英明決策，規束三軍，綏靖地方，鼓勵人民，奮起自衛，以求達成縮短戰爭，保衛人民，還軍於國，還政於民之大願，情勢如此，事實如此，大概在中共沒有澈悔悟以前，是無法避免戰禍的。

不到徐州，就無法明瞭因戡亂而引起的各種不幸問題之嚴重性，不在戰地，不知戰亂所造成的災害，是如何的慘酷，到了徐州以及戰地，你才明白，如果以熱血鑄造抗戰勝利的軍人，不以英勇果敢的戰鬥行爲，來縮短戰爭，我們全中國至少將有三萬萬以上的人民，會在紅色恐怖的氣圍中，活活餓死，悶死，以眼前的實事爲例，蘇北是滿目瘡痍，魯南是赤地千里，於是徐州運進來的糧食要多，運出去的糧食尤多，徐州當地的豬肉每斤只賣二千四百元，牛肉每斤二千元，雞蛋每個一百六十元，母雞每斤一千八百元，而秈米每石要賣近十萬元，二等麵粉每袋也賣出四萬元，糧食問題的嚴重性，暴露了中共魯迫農民，放棄生產的全盤罪惡，而某些人們及一般國民道德水準之墮落，也顯示唯有排除障礙，縮短戰爭，切實整軍，刷新政治，才能起衰振頹，走上建國的大道。

說到戰事，在徐州這一方面的確是毫無誇張，雖然魯西南的牛鬼妖氣，幾告廓清，而津浦北段的左中右三面，在一星期以內，竟連續收復了滕縣，鄒縣，曲阜，汶上，四個縣城，說不定，在一個月以內，就可打通津浦綫的徐濟段，在排除建國障礙，出民水火的大前提下，國軍的士氣，眞令人可歌可泣，但是勝仗雖然是越打越起勁，收復縣城的捷報，每天幾乎都可以看到一份，然而無論在官文書上，或者是將領們的談話中，可找不出半點兒驕氣和喜氣，今日國軍官兵，確實受了元首蔣公的精神感召，一致服膺「得其情也，哀矜勿喜」的明訓，來應戡還戰，這較之十年以前抗戰初期的徐州，已有顯著進步，可是，在相對的一方，就大大不同，下面所說，又是一個明證。

郝鵬舉被害可能 李仙洲被俘說實無根據

以郝鵬舉生死之謎爲例，據近從魯南臨沂鄉間來的老百姓說，郝被拘後，已被共軍在臨沂東鄉弄死，處死的刑法，是一種中古時代極野蠻的懲罰，當時係由一中共高級政工人員，召集一所謂「人民公審大會」，在一陣數說「出賣中共」「背叛人民」「反抗革命」的罪名下，予以活埋，此外，又有人說，郝已於上月二十日晚，在臨沂以東之湯頭，爲共軍槍斃，總之，郝已被害，似無疑問，而長於宣傳的中共，居然在不久以前，播出郝與陳毅的談話問答，眞可謂多此一舉，至於中共所稱李仙洲將軍被俘一說，國防部已鄭重否認，據可靠方面消息，李將軍可能在博山附近，率領一部孤軍，東馳西突，繼續與共軍苦戰，或謂李於彈盡力盡，陷身共軍重圍時，壯烈殉國，後說似比較可信，而被俘一說，則絕對不確，徵之過去中共宣傳，所謂軍者如少將等被俘一類謊言，則此種謠傳，不辯自明。

蘇北重光，魯南敉平，陳毅知道在沂蒙山區活不下去，遂帶着一羣餓狼竄往魯中，侵入膠濟路淄博鑛區，擄錦取鑛，藉圖苟活，於是全長三九三公里的膠濟路，又被共軍擄得七零八落，戰火且燎原至濟南外圍，在一週以前，一般不明共軍實力的人們對於濟南目前的局勢，當時或不免有杞人之憂，直到當中國軍由博張一綫從容轉進，化內綫爲外綫，誘致此一羣餓狼於膠濟沿綫，而予以重大打擊之後，濟南局勢，益趨穩定，此際沿津浦北上之國軍，遂排闥而入，一舉手即收復滕縣，與死守兗州十五個月之吳化文部，會師兗州，飲馬汶上，以光復東方唯一聖地之曲阜，以告慰我至聖先師孔老夫子之在天之靈，齋戒禱告曰：「孔聖：孔聖天佑中華，賊子已去，我們回來了」。雖然，孔廟祭器，均已被盜，森森林木，盡飽斧斤，而聖地重光，黍稷在望，眼看步行三日就可到達那家家泉水，戶戶垂楊的歷下古城，佇待打通津浦北段徐濟的好消息，這給予希望由恢復交通的正途而穩定國內經濟的人們是萬分的喜悅，無比的安慰，這給予侵入膠濟共軍將領們的，當然無異是一盆冷水，戰局似乎已演進至津浦北路爭奪戰的序幕了，苦戰於天南地北的國軍將士們，他們可能在今年中秋，安坐津浦通車，欣然歸去一享天倫之樂了，

熱望以戰止戰

誠然打仗不是一件好事，兵凶戰危，古有明訓，何況在戡亂安內的期間，站在戰場裏面的都是中國人，最好不要打，但這須要看站在敵對一方的，是不是還有人性，如果沒有人性，惟知口講「民主」，終年弄兵作亂，玩弄人民，戕賊人民生命財產，破壞工鑛，毀壞鐵路，置國家民族前途於不堪想像之境，那簡直是亂臣賊子的行爲，人人得而誅之，這是一個最淺鮮明白的道理，現在國軍官兵及共軍中之覺悟份子，均能理解當前國民政府被迫還戰，熱望以戰止戰，縮短戰爭，以免戰區擴大，禍延全國，一種不得已而戰的苦衷，一致認識中共迷信武力萬能之不是，下面又是一個實際。

縮短戰事良藥

當上月陳誠上將飛臨徐州不久，在蘇北魯南魯西共軍佔領區上空，忽然飄下大批五色繽紛的東西，當時共軍官兵以爲這大概又是什麽美國香烟罐頭救濟品了，大家會紛紛往搶拾，後來看出是國防部昭告共軍官兵的勸降傳單，於是，就在所謂指導員一類的人物禁止拾閱的嚴令下，很多人都悄悄的藏起了一張，意思是看看究竟說些什麽，可是，當一班終年餓着肚皮，連黑煎餅都吃不着，正在走投無路的共軍官兵看完這寥寥數語「只須悔悟，不究既往，携械投誠，一律優遇」的招降書告後，不多時，就發生極大的功效，在臨沂收復前後，結伴携械向國軍投誠的共軍官兵，有不少是中共認爲可靠的「老幹」，結果如此，可見共軍一方的士氣，是如何消沉，這也是將來縮短戰爭的一帖良藥。

到了徐州不久，覺得這古彭城雖然已經披上一襲新裝，但在多種人的生活方面，記者還沒有發現所謂戰時生活，較之二十七年的春間，有若何差異，諸如花園飯店之天天客滿，致美樓和東來春這一類飯館之常告滿座，銷金窟似的金谷里，肉價雖昂，而不患無人光顧，這都和二十七年的春天，一樣熱鬧，所不同的，那時物價低廉，幣值較高，看不出古彭城胃口的龐大，不像現在動輒每個月要吞吐二百億以上的花鈔票，這開了四十六家金銀店，上月金潮沖到大徐州，於是金飾銀樓一齊關上了門，直到今天，還在「春眠不覺曉」，毋怪徐州人說：馬路上不及從前熱鬧了。

姊妹們的紀念日 開始求解放

「三八」溯源 國際婦女節史話

本報資料室

「三八」，這屬於姊妹們的紀念日，是有極遠大意義的，他是全世界婦女求解放的開始，正和勞工們規定五一爲國際勞動節同一因素。在時間上，國際婦女節是比國際勞動節晚了二十年，但在人類解放的歷史上，卻是一對互相關聯的孿生兒。

一九一〇年，各國的婦女代表，集合在丹京哥本哈根，討論保護女權，要求婦女選舉權，聯絡國際婦女等問題。這是國際婦女代表會第二次的會議，在這會議中，婦女運動的創導者蔡特金女士，提議規定三月八日爲國際婦女節。從此每年這一天，就成爲婦女們的日子了。

受美國婦運影響 喚醒了迷夢

國際婦女節的規定，表示婦女運動是已到成熟的時候，這是受了美國婦女運動的影響所致。一九〇九年三月，芝加哥的婦女，爲了抗議男女的不平等，結合了數千人，舉行一次示威大遊行。後來全美的婦女都起來響應，不久這運動蔓延到各城市。這一次是婦女運動中空前的盛大節目，引起了各國人士的注意，喚醒了世界的迷夢。

爲什麽定在三月八日呢？三月八日是第二次國際婦女代表會開會的日子，於一九〇七年在德國司徒嘉德城中舉行的。那次會議，以「婦女選舉權」爲討論的中心。同時成立了一個秘書處，這是國際婦女經常組織的雛型。所以在一九一〇年開會的時候，規定上屆的開會日期爲國際婦女節。

爭取選舉參政權 實行組織化

一九〇六年在倫敦召開了國際婦女代表會，這是歷史上第一次的國際間婦女聯絡。那次參加的代表，有三十多人，包括英，美，德，俄，波蘭，比利時等國，目的是在爭取婦女參政權和母性保護。從此婦女在國際間纔有了組織，有了聯絡，向着光明的前途邁進。

產業革命爆發後 婦女鳴不平

世界婦女形式上的結合，是從一九〇六年起的。但婦女運動在一九〇六年以前就開始了。數千年的農業封建社會，女性總是處於被壓迫的境地，直至產業革命後，工廠紛紛地建立起來了，那裏吸收了大批的女工。廠主是樂於雇用女工的，因爲她們工資較廉，同時又容易加以管理。工業興盛，商業也跟着繁榮起來，都市中許多行政機關也隨着擴充了，工作人員的需要大爲增加，於是有一部份的工作，改由婦女來担任。

產業革命的結果，財富集中在少數人手裏，許多做父親的，爲丈夫的，獨自不能維持家庭的生活，不得不把妻女送到工廠中去做工，或充任旁的職業。因此，工廠裏女工不斷的增加，都市裏也產生了一大羣職業婦女。她們離開了家庭，在社會中生活，漸漸能洞察社會眞相。

男女工資不一律 待遇求平等

社會上男女的待遇是不平等的。工廠中的男女工人，工資是不一律的，機關中女職員的薪金，要比男職員低得多。初踏入社會的婦女們，對於這些，尚覺得有些模糊。但日子一久，她們的意識漸漸地清楚了，開始對於這不同的待遇，發生懷疑。她們覺得和男子同樣工作，同樣貢獻其精力與社會，爲何受着不同的待遇呢？所以最後不得不起來作不平之鳴了。

專治遺精 普勒生 遺精可畏

多少青年犧牲於此！

遺精—是極兇險的惡疾，得病於無影無蹤之間，大都於初起，不加注視，迨日久精血兩虧，體內儲精之量枯竭，病狀即惡化，或腰痛頭眩，或耳鳴眼花，病入膏肓，青年犧牲於此病者頗多，殊可危也。

普勒生，有固精補精之效，使須於睡前吞服，服後可使精液中之蛋白質及脂肪增多，堅固精關。

全國藥房均有出售 愛爾康藥行總經理 天津路四〇五號電話九三六三二四

風濕骨痛 如何使愈

雞牌 骨痛精

主治 風濕骨痛·半身不遂·筋絡攣痛·四肢拘攣·偏正頭風 肩背腰痛·骨節痠楚·邪風感冒·酒風脚痛·腦骨刺痛·鶴膝風痛·寒濕凝筋

著名老牌 良藥！ 服者火火 稱好！

上海 濟華堂藥房出品 本外埠藥房均售

門門有彩

共處一切廳室，若粉以本廠精製三花牆粉，飾以本部新備藝術圖案。升堂則文彩輝煌，入室則色調諧和。豈但處處雅潔，直是門門有彩。本部承辦大小工程，已達一九六三件。倘荷賜教，電知面洽均所歡迎。

大東造漆廠附設藝術粉漆部啓（林森中路巴黎大戲院東首 電話八五六四五）

外國熟煤供應！

茲有外國頂上熟煤一批 火力强旺·質堅耐燒 此項熟煤一噸可替代煤球二噸餘 舖砂廠·菜館·家庭·均可適用 零沽批發 俱所歡迎

熾豐煤鐵號 中正東路二十九號 電話八四三五〇 八〇五三九·九五〇八 棧房電話六一二〇六

國泰照相館禮服部

……出租全新結婚大禮服……

新式顯樣 ★ 男女齊備 ★ 租費低廉 ★ 歡迎參觀

·補拍結婚照禮服免費·

南京路石路西首 電話九〇三九三

中央信託局代理出售 政府物資財產委員會第九十次定期標賣物資公告

標字第94號

物資名稱 棉布 羊毛
看樣日期 三月八日十日
收保證金日期 三月十一日上午十二時止
投標日期 三月十一日下午一時止
開標日期 三月十一日下午三時
本會地址 廣東路八十六號（四川路角）三樓

注意：以上標賣各項物資於看樣時先行「公佈底價」

上海市政府通告

滬秘（36）5144

查配購本市公教人員日用必需物品一案，業經行政院令核准供應之機關學校以普通政府機關民意機關公立學校三十六年度列有預算者爲限，對於物品供應之範圍指導及審核名冊等事項，並指定本府辦理，經於本月五日召集有關各機關開會決定由各機關造具名冊等件（一式三份）並檢附各該機關組織規程送府（市立學校由教育局彙轉）審核，凡上開各機關如有未接通知者，希即照式迅同組織規程送府彙辦，特此通告。

中華民國三十六年三月六日 市長 吳國楨

（附表式一）

某機關學校請配購日用必需品員工名冊

職別	姓名	年齡	性別	籍貫	住址區保甲	備註
職員部份						
以上共計職員 人						
工友部份						
以上共計工友 人						

主管長官 章

負責經辦人 章（電話 ）

民國三十六年 月 日

某機關配購日用品員工住址統計表

三十六年度核定生活補助費預算人數：職員 人 技工 人 工役 人

現時實有人數：職員 人 技工 人 工役 人

區別	保別	職員數	工友數	備註

欲領額職員共 人 工友共 人

（第一頁）

上海市政府佈告

滬（36）字第10號

查本市三十五年冬季徵收市政建設捐按照秋季捐額加倍徵收一節曾由本府於三十五年十月二十九日佈告在案茲經本市參議會第一屆第二次大會決議冬季市政建設捐不再按秋季加倍徵收，並改按房屋估定二十六年租值分爲五等依超額累進方法計算仍由住戶負担房屋租值等第及徵捐倍數列表如下：

等第	房屋估定二十六年租值	三十五年冬季市政建設捐徵收倍數
戊	〇—一〇〇	四〇
丁	一〇〇—一四〇	五〇
丙	一四〇—一八〇	六〇
乙	一八〇—二二〇	七〇
甲	二二〇以上	八〇

所有估定二十六年租值在一百元以下之住家用屋免徵市政建設捐至房捐應與市政建設捐分開計算仍照實際租金百分之二十徵收由房主負担各住戶已將三十五年十至十二月各月租金申報者即憑申報之數計徵房捐其未申報者依秋季實租計徵秋冬兩季均未報實租者依估定租值加一百八十倍估定租金計徵茲定自即日起開徵三十五年冬季房捐及市政建設捐仍以三聯式繳款書送達住戶由住戶全數繳納後以房捐抵付房租合行佈告周知此佈

中華民國三十六年三月 日

市長 吳國楨 財政局局長 谷春帆

教育部公告

08132

本部國定本教科書原由國定中小學教科書七家聯合供應處負責供應，茲爲適應環境需要，本部與該處原訂合約期滿，不再續訂，經制頒印行國定本教科書暫行辦法，自本年七月一日起依照部頒辦法開放印行。如有欲印行國定本者可自三月一日起將樣本送部審定，請求發給執照，於七月一日起始得發行。特此公告。附辦法

印行國定本教科書暫行辦法

第一條 凡公私印刷機關印行國定本教科書，均應符合下列最低標準：一、版面——小學及初中各冊版式爲橫十三公分，直十九公分，高中各冊版式爲橫十三公分，直十九公分；二、紙張——[illegible]；三、字體——[illegible]；四、[illegible]。

第二條 [illegible]

第三條 [illegible]

第四條 本辦法自公布之日施行。

交通部國際電台 上海電信局 爲嚴禁報差需索啓事

公告第一六八四號

查本局台報差投遞電報，不得向各界需索送報費，迭經通告各界協助取締在案，惟最近發現少數報差，假借本局台名義，藉詞向用戶索取費用，殊屬不法，自應嚴予取締，以維信譽，除嚴飭工作人員隨時注意並予防範外，仍希各界惠予合作，如有上項情事發生，即請急電通知本局台，以便究辦，特此公告。

中華民國三十六年三月八日

海關總稅務司署海務科爲僱用柴油發動機輪機員通告

本科擬僱用柴油發動機輪機員數名派在海關艦艇服務，凡熟諳該項發動機而願應僱者，希即親攜一切證明文件至江海關四樓本科面洽，聽候審核以定去取，特此通告。

中華民國三十六年三月五日 海務巡工司 愛佛司

上海鹽務辦事處徵購發電機及吉普車公告

滬普總字第三三九號

（一）查本處奉鹽政總局電飭採購全新（或八九成新）(650)匹馬力(400)KW(220)—(380)VT柴油發電機一具，溫度調節器一具及兩淮鹽務管理局委託代購(60)匹馬力(40)KW(220)—(380)VT(1200)轉柴油發電機一具（不連引擎）（二）本處代海州副稅班購道奇全新十輪大吉普卡車一輛及小型吉普車一輛，如有上開發電機及吉普車等出售者，請自登報之日起一週內來中正中路一〇五三號本處事務股接洽，特此公告。

中華民國三十六年三月七日 處長 楊隆祜

徐州綏靖公署政治部經理委員會緊急啓事

頃閱本月二日上海東南日報登載某綏靖公署政治部[illegible]

該項消息顯指本部經理委員會主任無疑，茲特列舉以下三點事實以明眞象：（一）本部每月經常費共計元（官兵薪餉）一千八百十八萬元，公雜各費四百二十九萬元，事業費九十五萬元，官兵薪餉均按月發給，公雜事業各費每月均由本部主任負責支用；（二）本部經費向由本署經理處按月撥發，從未與國庫局發生關聯；（三）本部經費向由本會主持，[illegible]此項消息全係激文揑造，除有關滕主任個人名譽問題由滕主任另行處理外，本會當職所在，徵查此項消息來源，[illegible]之解決，特此先行聲明。

徐州綏靖公署政治部經理委員會 主任委員 吳一舟 委員 胡燗心 李亮 祝文魁 黃步高 羅春波 諸葛彬

洞庭東山席氏宗祠同族會通告

本會定於三月九日下午二時假座同鄉會召集同族大會，除根據同鄉會會員錄專函通知外，凡未接獲本會通函之族人，務請來會登記，並希屆期準時出席爲荷。

洞庭東山席氏同族會啓 地址北京西路108號同鄉會內

潮州旅滬同鄉會 辦理同鄉集團運柩回籍通告

奉上海市衛生局令限將寄存市內各處棺柩於本年四月底前運回原籍，本會爲便利同鄉起見，特辦理運柩及減輕運費，凡寄存各處之同鄉棺柩，須先將[illegible]後由本會代辦運柩至汕頭，[illegible]自行負責，[illegible]至汕後由存心善堂代辦，[illegible]希於本月[illegible]前往本會領取[illegible]表格（登記處南京路鴻安坊十六號本會電話八二三一一）特此通告。

中華民國三十六年三月七日 理事長 鄭子良

孫善百先生追思會啓事

孫公服務社會忠貞勤勞，各方景仰，忽於本年二月十一日逝世，同人等爰於今日下午三時假座北京西路三五一號[illegible]堂舉行追思禮拜，以示紀念，謹此奉聞。

發起人 胡繩瑟 劉然青 凌希陶 楊勤夫 姚繼先 何懷德 薛耀祖 毛克倫 楊樹芬 趙士灝 李頌陶 張希憲 沈子琴 沈嗣賢 潘方秀珠 俞恩良 丁李勤自 張景梅 俞陳解謙 吳共昌 沈敏之 沈兆炳 楊王耀 俞榮康 楊陳秀娟 謹啓

中報分類廣告

每行特價壹千元 ▲電話接稿▼ 請撥九三二一四八

中國集團結婚
創辦十年 婚者數萬 上海第一家 省時省錢

大來集團結婚
創辦同業 領袖 早 省錢省時

大華集團結婚
禮堂：金門大飯店 證婚：王劍鍔大律師 禮服：亨利洋服公司

良緣集團結結婚
恭請陳民醒大律師證婚

寧社集團結婚

路伯明 康時清 為次男際雲 姪女繼純 結婚啓事 謹詹國曆三月九日假新生活俱樂部為次男際雲姪女繼純舉行婚禮恭請親友光臨

孫紀雍 楊傳復 結婚啓事

徐鴻卿 夏秀美 結婚啓事

趙資光 陳舜岩 為長男賀文 六女麗章 訂婚啓事

劉惟琳 張談星 訂婚啓事

富安紡織股份有限公司召集股東臨時會通告
董事會啓 三十六年二月二十一日

中英大藥房股份有限公司召集股東常會公告
董事會啓 民國三十六年三月六日

五層樓酒家股份有限公司召開股東大會公告
茲定於三月十九日上午十時在本酒家召開股東大會報告營業狀況及討論增資事宜除分函外特此公告

世界書局股份有限公司緊要公告
董事會謹啓

南京中央商場股份有限公司召開股東大會通告
本公司訂於本年四月十二日在南京中正路本商場三樓總管理處召開股東大會改選董監事及討論一切重要事宜敬希各股東如期出席 中央商場股份有限公司董事會啓

三輪車注意 葉昌明 家務 代寫 分類廣告 注射 高價徵屋 徵求文友 女護士 合作

徵集國貨廠商出口樣品啓事

打字機 徵求店面 外交官 男友 長生行

徵求紅木傢具 電話93988 上海公司 天津路305弄11號

"51"型派克筆 徵求 南京路沙遜大廈226室 TEL.10750

阿樟廢西腦影片 古玩 無線電 徵各種 收買風琴 冲床 字畫

顯微鏡·測量機 高價徵求 六合公司 林森中路468號 電話82662

立記藥房 高價徵求各國西藥 Tel.34801 萬利西藥行 光華西藥行

開源藥房 T.61878 同華藥房 90661 97550 恒興藥房 T.19120 福利西藥行 美國 電話95494 糖精 奎寧 出售 廉售 痲瘋病特效藥 Promin Solution 延興西藥行 電話16415 立成商行 西裝 合利西藥行 (電話)61119 西藥

電台	週率	呼號	電話	地址
新聲	1310	XLAE2	16741	北京路159號
民聲	1240	XLAC2	32304	威海衛路313號
大中國	1310	XLAE3	93330	直隸路250號
九九	1240	XLAC3	82334	永年路149弄13號
亞洲	1180	XLAA2	79665	進賢路272號
大同	1360	XLAF3	77088 75786	陝西南路229號
福音	1120	XLAG3	13661	博物院路128號
東方華美	1060	XLAI2	91020	西藏中路120號
合衆	1120	XLAG2	33092	吳江路23弄12號
元昌鶴鳴	1060	XLAI3	82985	順昌路170弄7號
大陸大中華	940	XLAH3	92332	北京東路851號
中華自由	820	XLAB2	76886	中正中路641號
中國文化	1420	XLAO3	90975	福州路679號
建成	1420	XLAD2	87896	西藏南路195弄4號
新滬	1360	XLAF2	73779	南昌路295號
合作	1180	XLAA3	37712	南京西路830號
亞美麟記	940	XLAH3	35877	成都北路470號
金都	820	XLAB2	36020	中正中路582號

老牌 徐成記 無線電 首先 廉美菜 宋桂記 T91887 太和園 電話84295 鴻利菜社 電話93200轉 國際房

民生晨夜校 11日開學 北京路 國文英文 會話 簿記 易小易 鄧慶國 朱筱春 培聲山 無線電 RCA 收音機 電線無 修理班

瑞和 大批西服 舊 魯意師摩 君？欲學收音機修裝本領嗎 大學英文家庭教師 百樂門 國畫 簿記打字 要謀職業最好學會 孟賢英文日夜校 春季新班招生

廠基出租 花園洋房 空地 靶子路北江西路口店面樓房召租 針織廠 寧波產良廉售 新建花園住宅 三層雙間住宅 西湖墳山分售 空地 房地產

中心區 頂 公寓 廉頂 六間公寓 花園洋房 店面 證交房間出頂 市房空地召頂 租讓機器廠

良友照相館 特設快照部 立等可取 春裝鈕扣 陳新鈕扣廠 華東滅火機 久大皮行 皮革 鞋料 小說

贈 艷美照 免費 壯丁 贈券 郵票者 代 打字 沙法 衫襯領固堅 定製·來料·修理部 電話TEL.96277 南京東路470號302室 立達藥房 SULFAdiazine SULFAthiazole SULF Aguanidine PENICILLIN TEL.96073 元利西藥行 TEL.87749號

遠鏡 袖珍望 明日星期售價 金剛硫化元 K.K.160度 K.B.120度 出售 園醬正豫元灣江 電話87548 萬安公墓 裕記運輸行 券 注意 好消息 贈送 贈

賽璐珞 乾電大廉售 馬達 發電機 "ROCKSON" Vitamin C Tablets Tel.60643 "ROCKSON" Vitamin B1 Tablets Tel.60643 屏風 門插鎖 著名花露水 廉讓 傢俱 新聲

聲明 亨寶 HUMBER 車類最多 腳踏車王 最價廉 強生車社 自由車 廉讓 汽車 碾米機廠

柚樹 購車聲明 租聲明 置產徵詢 警告 義輪業主 通告 推股受股聲明

遺失 遺失 家庭社計理陳緊要經海設 啓事 大昌號 警告逃妻朱弟美

作廢遺失聲明 遺失聲明

經期停止 久不育婚 白帶花柳 上海婦科主治所 陳禹琛 婦女 痔科 江子明 氣喘療養法 光明眼藥 鄭福齋 西湖肺病療養院 眼科秦錫祺醫師 秦氏眼藥水 醫藥

脫肛便血 熊爵爵醫師 專科 包皮過長 無痛割除 八萬 康寧診療所 醫遺精痨 花柳專科 李作霖醫師 包皮專割 電療性病 專科醫師詹念曾

春秋

文藝茶座的展望

·林華·

中國封建的社會，只有親族的往還觀念，沒有社會的公共生活，在歐洲各國人民的生活都離不開公園，森林，博物院，圖書館，國家大戲院，和音樂會等公共場所，——這是東西洋生活上的分歧。

在中國，處處皆是家庭化的私生活集團，就是鄉村，也是王家莊趙家莊，漫野荒壞，素不注重公共園林，一切公共事業，都爲人據所私有。古物不放在博物院，多屬私人收藏，或由古董商販賣，圖書也是一樣，只有大家富戶，私人庋藏，戲劇作爲宮廷供奉，音樂則多半爲冶遊享樂，公共娛樂和學術活動更是談不到了。

所以我們要努力改造這封建社會，就是要把家族思想，地方觀念，完全消滅；用社會公共的組織，公共的生活，來促進人民生活的進步。譬如巴黎的蒙巴拉斯的文藝咖啡館，羅馬的公道地街上文藝咖啡館，其實歐洲各國優美風景的地方，古代建築的街旁，到處都有咖啡館。我們中國小城裏或都市中，雖也有茶館，但是含有學術性的卻很少，即上海偌大的商埠，也不容易尋到很好的地方。

……………

因此我們發起了「文藝茶座」，「文藝茶話會」和北四川路的「文美茶室」，這些都是文藝界朋友，大家約定時間聚會的場所。大家除了聚會聯誼之外，就是愛好學術，不含有一點兒政治作用；因爲我們根本就認爲民間的文化交流，比政治關係更重要。

……………

我個人對文藝茶座，也有幾點希望：

希望文藝界人士踴躍參加，改變封建習慣，打破門戶界限。大家毫無成見的攜起手來。

鑒成互相觀摩研究的風氣，培養健全的創造精神。關於國家或地方的一切文化建設，隨時建議，隨時提倡。

努力國際文化合作，促進世界和平；文藝界每個人更要從民間聯誼入手，負起保障人道的責任。

……………

此外我們很希望，各處多多的發起這一類的文藝茶座，不用開會的形式，更不要主席與訓話式的講演，不是說講演不重要，因爲那是另外一回事。文藝茶座注重在各別的自由談話，注重在個別的友情交流，卻不妨陳列些美術品，演奏點音樂，總以不礙自由活動爲原則，各人約各人的朋友，願意介紹，再互相介紹，這樣各人的朋友都可以變成大家的朋友，家庭化的個人生活就可以變成社會化的公共生活，然後便可大家攜手共進！

> **星六文藝茶座**
> 時：三月八日下午二時至六時
> 地：林森中路九九〇號香雪園
> 歡迎文藝界人士參加

往事

·蘇姍·

善於留戀時光的人，始終是有悲哀。時光息息在輾流，醉生夢死的看不到它，勇往直前的無暇顧及。所悲者，是彷徨的人們，在往來的途中，總有些悱惻的故事。刻在心版上，就成爲永遠的磨折。

感情原來像水，平靜地即使是微風也會引動它的波紋。何況是那像排山倒海般的激動呢？刻下的創痛，玷上了的瑕點，不堪回首。過去的是一片烟霧，一場未醒的噩夢，以致舉首看未來，也是茫茫。

昔日跋扈之念，溜了。豪華的一剎那，如剝落褪色了的朱門，如雄壯故國的城牆吧！雖然還多少有的未消逝的氣魄。但是在根胖，已有了雜生的野草，茵似的青苔。傾斜的，陷缺的，能作爲畫家筆下的風景，和遠道而來孤雁的歇脚處。然而，當年它是有過輝煌的史蹟。有人在這裏攻打，有人在這裏據守，有臣子跪迎過帝皇，有嬌妻送別過郎君。一代復一代，永遠替別人添製回憶。

在內地，途徑某些地方，可以看到一片幾十里沒有人烟，沒有樹木的曠野。有人告訴說：這是「古戰場」。戰爭原是古已有之，並非僅在歷史的課本上多添幾頁，除給人憑弔之外，還留給人有更多的感傷。

客鄉歲暮的寒夜，單獨的對着豆火，比昨日更清楚的會記起童年的情景，有老年的祖母，雖然過着的是板壁裏蛀蟲般的生活，但是她依舊還能絮絮述出驚心動魄的往事。

搬出褪了顏色的唱片，奏一支「藍色的多瑙河」，還能想起昔日與情侶婆娑起舞的一支「華爾茲」。死灰中重撩燃青春之火。往年的一個香吻，給陳絹上抹下一斑紅色的蔻蔻，在心靈上卻抹下了永恒的辛酸。

回到離別久遠的母校去，看曾坐過數年的教室裏依舊有教師在唾沫四濺的講解，撫摸那久別的几物，恐怕將有新的同學來迎問「客人，你從何處來的呵！」

逝去的歲月，像雲，像烟，像流水，像流星。旋轉，旋轉，旋轉。輾轉的溜過去了，即使是上帝，也無法挽回。

無論有多少閒暇，燃起一支烟，讓自己浸到海闊天空深遠的回憶去。這裏的滋味，是一支筆所不能寫其萬一的。有機緣的話，找個孩子來，在他身上有你自己童年的影子。

一個女人

·鮑雨·

我每天得經過一條小河，至少要有四次。因爲我從寓處到工作地點，從工作地點回寓處，這條小河是我必經之地。

這條小河，因爲兩頭已經壅塞，水面上非但沒有美麗的波紋，並且經常呈着慘綠的顏色，同時還發散着一種難聞的腥臭的氣味。

河的兩旁，排列着許多房舍，但多數已經年久失修，呈現着非常敗壞的景象，就是幾株樹木，也特別地顯出蒼老的樣子。

當走過河邊的時候，總見到有許多住在附近的婦女們，蹲在堤旁，她們在洗穢布，刷馬桶；

例外見到的是一個五十多歲的年老女人，她，蓬髮，乾枯的臉，一雙眼睛呆瞪着，嘴唇不斷地抖動，在作無聲地說話和歌唱。

她穿着一身長長的黑青緞的棉襖，上面鑲着闊闊的邊，顯然是古舊的衣服了。黑褲子，紮緊褲管，一雙小脚穿上黑的鞋子。走起路來，步伐跨得很小，身子在微微地抖動，似乎很文弱的樣子。

有時我見她呆站在小河旁，兩眼瞪着那慘綠色的死水，嘴唇在動，兩隻瘦弱的手，做出各種的姿勢：她一忽兒作吹簫吹笛的姿勢，一忽兒改作喝酒揮拳的姿勢，一忽兒作彈琴狀，一忽兒作下棋狀……一忽兒笑，一忽兒哭。

儘管四周圍着很多的人，在好奇地看着她，她彷彿沒有看見一樣，她是置身於另一個環境中。

遇到有玩皮的孩子，故意地把野草投在她身上，或者在她衣服的後面，塗抹着白粉的時候，她會狠狠地罵人，有時也會把小石塊對他們擲過去，因爲她的夢境被破壞了，她憤怒。

★ ★ ★

在三十多年以前，這條小河是運鹽河的一條支河。那時河面相當寬闊，岸上房舍很整齊，同時兩旁的樹木很多，綠蔭濃鬱，幽幽地，添上不少佳趣。

有不少鹽商們，從海濱運了鹽過來，就把鹽船停泊在這條河面上，高高的桅桿，差不多像森林一樣，密密地直豎着。鹽商們的生活，大都不甘寂寞，他們就在水上造起樂園來，每當夜晚，船上都掛起各式各樣的花燈，盪漾的河水，映着多種顏色的燈光燈影，編織成綺麗的錦紋。於是有多少綺麗的事蹟，也就從此產生了。

小翠是一位紅姑娘，她的走紅，不但是因爲她年輕，長得漂亮，同時還爲了她有一副動人的歌喉，和一手嫻熟的吹彈技藝的關係。

許多鹽商們都爭相追逐她，她彷彿是一顆鑽石般的亮星，照耀着這條河，同時也照耀着許多男人們的心。她並且是一株搖錢樹，當時靠她過活的，有乾爺，乾娘，樂師，琴師，伴娘，裁縫，廚司，轎夫，以及梳頭娘姨，裹脚娘姨，珠寶商人等共有百來個人呢。

過去的那個紅姑娘，就是現在時常站在河邊的這個年老的女人。

幾個捧着水烟袋及銜着長烟管的年老人，他們告訴我這個傳奇的故事，同時感喟地說：

「誰會相信呢？曾經產生出許多風流事件的這條河，現在已經變成一條死水；曾經顛倒衆生的這個紅姑娘，現在已經變成一個孤獨的瘋老太婆！」

等到明白她過去的情形以後，每次看見她時，我格外的注視她的臉，注視她的每一動作。我利用我的兩眼，像考古家尋覓古蹟一樣地，想在她整個身上，找尋到一點她過去的風韻，可是結果，她給我看見的是一個密佈皺紋的臉，一雙可怕的眼睛，和一個瘦弱的身子，也像站在死水畔，找不到從前的景色一樣。

★ ★

我遷了寓處以後，這條河邊，已經不是我的必經之地。因此瘋女人也有好多時候不見了。一天，偶然到河邊，我又見到了她。她穿的衣服還和從前一樣，臉色更加難看了。當時她在啼哭，原因是有人在河裏捕魚，忽然摸到一隻玉鐲，適巧給她看見了，她說這是她掉下去的，一定要拿回。可是捕魚人不願意。

「強盜，搶人的東西！這玉鐲明明是我的，我能告訴你上面有幾顆紅點子，幾條紋路，爲什麼你不還給我？這是什麼世界！這是強盜的世界呀！」她一面哭，一面啼。

捕魚的人走開去了，她無可奈何地自語着：

「那是一個月夜，我和一個姓陳的年輕的鹽商，在船上喝酒，因爲他在天明，就要開船離開我了，我怕他走了以後就不會想到我，我就把手臂上一隻心愛的玉鐲拋在水裏，我對他說，你不來，就像這隻鐲……」她說到這兒，哭得格外厲害了：「玉鐲，玉鐲，已經給我見到了，可是那個姓陳的呢？不知道到那裏去了！」

接着她忽然若有所見地，向河中招手，並且叫着：

「小陳！哦，老王，老徐……你們原來都在那船上，請等一等我，我就來！……」

說着，她向小河走下去，結果旁邊有一人把她拉住了。……

從那次以後，我一直沒有機會到河邊去。

我在一個無意間，聽到一件新聞：

運鹽河的支河邊，有一個瘋老太婆投河死了。投河以前，把自己打扮起來，梳了光光的頭髮，鬢髮上插滿了許多玉簪子，臉上還搽了胭脂和粉，穿一身綠花緞的襖時衣服，黑緞裙子，小脚上穿一雙繡花的紅鞋。臂上，以及褲帶上佩着許多件的玉器。當從水裏被撈起來的時候，她的嘴邊似乎有一絲笑紋。

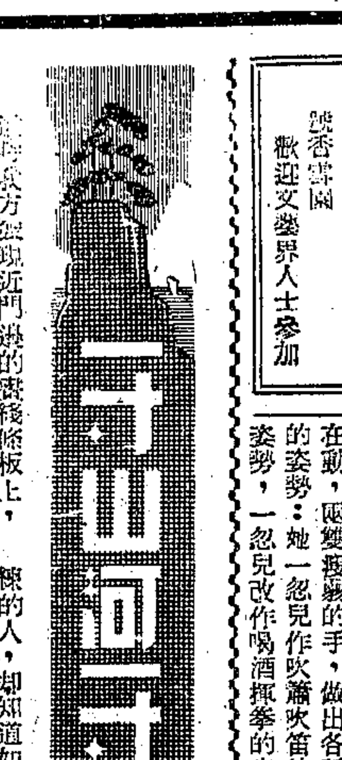

一寸山河一寸血

葉刧風

192

當時我方發現近門邊的電綫條板上，另外還有一隻小型電燈，仍還一閃一閃地發着紅光，閃爍的間歇，與嗤嗤的響聲彼此符合。我剛發現了這點佈置，直覺上正在形成第二種發現的時候，身旁突然有個清脆甜潤的噪音，嚶嚶嚶嚶，又像低吟，又像呢喃，輕輕的念着；念的腔調，好像佛經喃喃似的：

「敵人已由三面逼近本樓：正西，西南，西北，人數總共約七十餘名，正西由交民巷北路徒來，有輕機槍二挺，領隊是一女子……突擊各支隊已出發；未得情報，恐尙未達目的地……」

念出這段電訊的，當然就是嚶聲。電訊到此，嚶聲和燈光，驟然停住，嚶嚶的聲音，也隨着消失；屋子內立刻沉寂如死。

這種電訊傳話，方式極其簡單方便；本來也是諜探工作上一門普通功課，受過訓練的人，都知道如何收發。收發的工具，不盡限於電訊，無論何種聲，形，都可應用：聲的方面，如敲，拍，吹，嘘，任何器物，任何聲響；形的方面，如手勢，旗語，反光，烟火，任何可以目擊的方式都行，只要能夠控制間歇停放，就可傳話。當然這些工具之中，要以電機所發聲光之類，最合理想。

至於傳話的形成，原是採用「密谷專諾」老法，用間歇停頓的變化，把字首母韻表現出來；正如西文電碼，以點綫變化代表字母一樣；譬如無論在「聲」或「形」上，一「短逗」代表一子音：如「邦」；一「長頓」代表一母韻如「阿」，子母聯合，即成「玻」，或「波」，或「播」，或「撥」，等等，再如兩「短逗」代表子音如「曲」；二「短逗」加一「長頓」代表母韻如「昂」，則所得爲「長」，或「昌」，或「唱」，或「常」或「暢」，等等。這「短逗」或「長頓」無論在燈光，或拍掌發聲上，都可用間歇來控制。

不過這種傳聲方式不難，難在辨認同音同聲的字。聲尙可用符號來控制，反正北方只有陰平陽平和上去四種，南方加一入聲，也只五種。惟有同音同聲的名詞，如「佔駐」和「暫住」，就有些不易肯定。好在諜報工作，說話多半有習用的術語，更有目標範圍，雷同的名詞很少，還不致於混淆。並且遇有不大熟悉的同音名詞，通常還可以加上一個註解。

這種傳聲方式，在諜探工作中，既是人人懂得，豈不容易暴露秘密？殊不知其中正有許多「有機」的變化，滲雜其中，沒有探明個中關鍵，不僅無法接收，即使接收了去，也僅僅是一串子母音韻，無法解釋。

翻譯對於電機秘密通訊，研究極深，這次所收的電機傳聲，是W君部下最通行的一種，並且含有「有機」變化，所以可能直接譯出。這時一者事情緊急；二者，這個電訊，同時要發送到十幾間屋子內，讓本樓凡有高級職司的，都能同時收到這個警報，所以這件工具，就比較電話來得方便而有效多了。而且同時發出，又能節省時間和手續。

哭金松岑先生

·黃雲眉·

聞公去後可憐春（註一），到此驚花濺作塵。睹老輩倏成異代，太湖浩淼失斯人！帳前弟子槃彝鼎，杯外文章森甲鱗。夜半明燈觀鬼谷，知音況感獨沾巾（註二）！

（註一）石遺老人寓居蘇州胭脂巷，與先生頗相得，余嘗與先生赴老人約飲，老人錄余詩入石遺室詩話續編中，並以謝山二蠹相期許。七七變起，老人歸侯官原籍病卒，余則流離十年，大荒歲業，今日哭先生，又當重哭老人已！

（註二）先生有天放樓集行世，健筆縱橫，萬夫辟易。余嘗古今僞書考補證時，嘗許及先生論鬼谷文，先生不以爲忤，轉辱獎借，俾抱冲襟，致足欽敬！嗣先生主編國學論衡，數徵余稿，余亦樂於質正。茲聞溘逝，能不興牙琴之感乎！

唯一的語言

·林慧·

這是一個最普通的問題，就是當我們拿起筆寫作的時候，我們常常要感到一陣躊躇：怎樣寫呢？用那個詞好些呢？又有時我們心裏有一片很好的意思，可是等把它移在紙上的時候，往往會感到意外的失望，因爲寫出來的不是走了樣，便是貧乏而無力，這都是使每一個寫作者感到苦惱的事。

其實這是不必太擔心的，這是寫作必有的過程，只要經過長時期的修養和磨練，這個難關便不難打破。不過我們在學習寫作的時候，不要求速成，不要期待奇蹟；不要以多爲勝；不要嚮往一字不易而寫就那麼輝煌的劇作的莎氏比亞；不要醉心兩個禮拜寫成一部「少年維特之煩惱」的歌德；文學是世間最精微細密的一門學問，必須深切的斟酌體味，才能達到圓熟純淨的境界。所以對於一般青年的學習者，惟有托爾斯泰那樣精勤謹嚴的作家，才能給與更多的幫助。大家該都知道這個故事：有一次，托氏已經將文稿寄出去了，他忽然想起某一個字用得不恰，於是趕緊坐上馬車到驛站去，給報館拍個電報更正過來。他更改的雖是一個字，但其意義卻不止於一個字，一個字也是不可忽略的。在這裏，我們當會感到欲使其藝術感發顯露，而達到完美無瑕之境，這一種超俗的嚴肅的態度，這不但值得學習，而且令人敬仰。

簡單的說，我們不憚煩的在文章上作修改變更的工夫，不過是想找尋比寫出的詞句更恰當的詞句。換句話說，就是探求唯一的語言。這裏是最顯明的兩個例子：賈島的詩有句云：「僧推月下門」。他的一位朋友把「推」字易爲「敲」字，這句詩乃臻化境。又范仲淹嚴子陵祠堂記云：「先生之德，山高水長」。經人把「德」字易爲「風」字，原來極平板的句子，馬上神韻悠然了。一字之差，便有雲泥之別。果真這種化平易爲神奇的技巧是什麼呢？其實極單純，不過是找到了描寫那個境界的唯一的語言罷了。如果用王國維先生的「隔」與「不隔」的說法來解釋，那麼用「推」字「德」字成文便是「隔」，用「敲」字「風」字成文便是「不隔」；「隔」的永遠不能脫離平凡的階段，「不隔」的才能引起讀者的共鳴。所謂藝術，亦便在此產生，并發揮其效果。

另外一個最好的例子，是福羅貝爾教授莫泊桑的一段插話。

莫泊桑向福樓貝爾求教，福氏這樣的告訴了他：「當你走過坐在門口的雜貨商人面前，吸着烟的管門人面前，街頭馬車的停車場前邊的時候，你就用習作的手法，把那雜貨商人和管門人，與我所寫的其他的雜貨商人管門人相似的，從他們的姿態及全部形狀中，很巧妙的，包括着他們的品格性質的描寫出來給我看。而且要單用一句話，指出其中的一匹馬，和其他前後左右五十匹馬的不同地方來告訴我」。這段自然主義大家的話，如果按照莫泊桑的解釋，其意義便會更加明顯，同時，他給與我們的益處也便更大：「我們所要說的是什麼，要把這事物表現祇有唯一的一句話；要使這事物生動，祇有唯一的動詞；要形容這事物，也祇有唯一的形容詞；所以我們必須要找到這句話，這個動詞，這個形容詞才罷休；決不能因爲想避免困難，就任意胡謅以求滿足，即使能夠寫下去，也只有歪曲欺騙，祇能玩弄言詞的魔術」。

唯一的語言，不是摹倣而產生，不是靠幻想而產生，它是來自深刻的觀察和縝密的思索。每一事物，都有描寫他的唯一的語言，這全看你能否找得到它。爲使我們的作品跨過平凡的水綫，我們要穿過那表面的厚幕，探求事物的底裏，這時才會發現一般人所見不到的真實，而當你把它們寫出來時，自然會找到了唯一的語言，這是一種完全新新的語言。（卅六年元宵節前一日安陽）

人物　·顧飛·

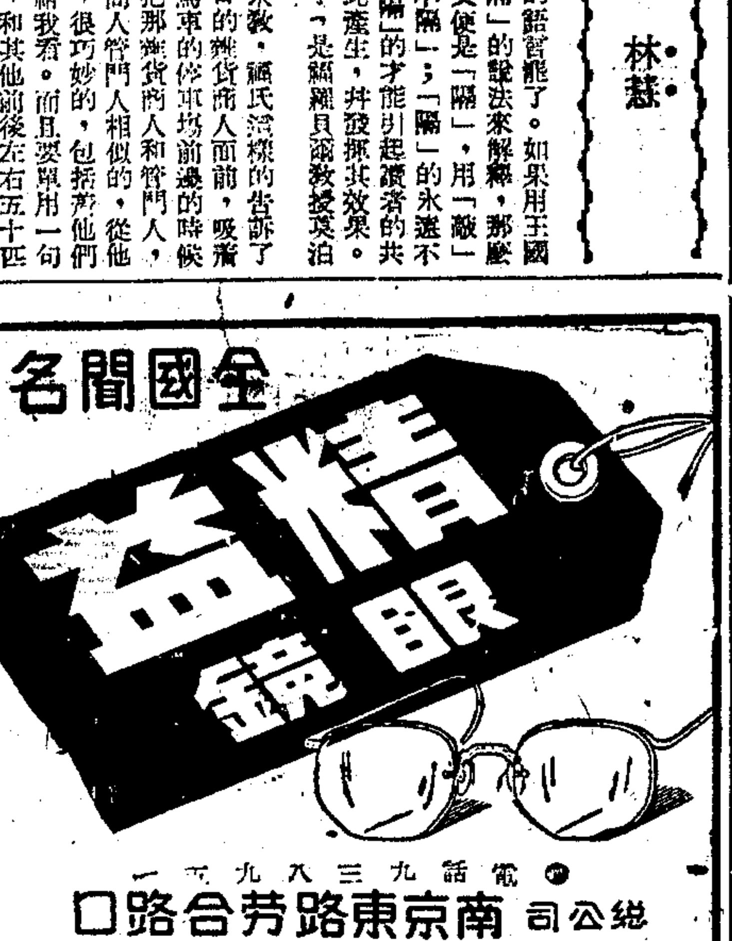

電話　九三八九一一
總公司　南京東路芳合路口
分公司·遍設全國各大埠

冠生園承辦：開會茶點
南京路冠生園飲食部專門承接各大公司及學校團體開會或喜慶結婚茶點特備中西名點奶油蛋糕牛奶咖啡等客數不論多寡均所歡迎並可外出服務預定電話97014洽

強力男性荷爾蒙
安達祿壽　蓋世維雄　百賴特靈　俱全　送貨迅速
特價供應　肺病特效藥　STREPTOMYCIN
●中振藥房● 雲南中路五一號 電話九五二八二八號

中興輪船公司船期公告
景興輪　准於三月八日下午二時　直放青島
船泊：浦東白蓮涇中興碼頭
裝貨搭客均請向本公司接洽
地址：四川中路二六一號　電話一二八七〇　一六三八七　轉各部

台灣航業有限公司
上海分公司船期通告
海桂輪　准於三月八日（星期六）結關　直駛　福州　基隆
該輪并不搭客　如有貨物請速登記
地址　中山東一路三十一號後面　電話一八二二一九號

江雲輪　每星期二四六開往寧波
船泊：上海：外灘十三號碼頭　▲寧波：寧紹碼頭
售票處：1.天津路河南路口泰記弄三號電話九六九九二　2.中正東路一號　電話89380．89187
●旅客購票請隨帶牛痘證●
華商輪船公司啓

大華輪　三月九日下午二時開往　寧波　溫州
◉每逢星期日開往寧波溫州◉
裝貨搭客請至北京路五〇六號接洽憑牛痘證購票
船泊十六鋪寧紹碼頭
平安輪船局啓　電話九一四六四九　九一七七三

渣華郵船公司　羅斯輪　搭客注意
羅斯輪准在三月九日十二時啓程各位搭客須在是日晨八時起至十時半止攜帶手提包件到華順碼頭登輪旅客中如有笨重行李請在八日下午二時前送到華順碼頭房受驗海關當局檢驗行李時旅客或客之代表屆時須親自到場塡就外幣申明書於受驗行李時繳當局萬勿遺誤是幸
芝渣連加　准三月十五日直放香港新嘉坡爪哇各口岸
地址四川中路一三三號電話一六二四七

祥興輪　本月八日結關　九日早開　直放　青島
◉船泊黃浦碼頭◉客貨接洽處◉
江西路二三五弄八號電話：一〇九〇七一一九〇五五號

漢陽輪　三月十一日　直放香港
售票處　金陵東路外灘一號　太古股份有限公司　客票部

遺失聲明
茲遺失華懋航務公司支永隆錢莊第九一突器號三月七日期支票一紙計國幣一百七十三萬九千元該票係由華豐公司介付徐鳴九君轉付敝人除邀同原受款人徐君備函另請永隆錢莊止付外特登報聲明作廢　徐伯賓啓

受中央信託局委託聯合拍賣公告（會售壹字第卅八次）
大中拍賣行　益中拍賣行　瑞和洋行　魯意師摩洋行　惟一拍賣所　通孚拍賣行
茲定于今日上午九時半在蘭路海陸碼頭就地拍賣大批敵僞車輛 [illegible] 特此公告

獨泊漫談

·王聰·

一春天，幾個未婚的男孩子見訪。談話轉到婚姻問題，對於妻子的條件，衆說紛紜，最後要我發表意見。我想起了淡會和淑說過的幾句話，茲爲充實於左：

標準妻子的條件有三——

一爲主婦——能應付工作的痕跡底。

二爲貴婦——如七寶樓台，珠光寶氣，令人目眩，萬不可攀底。

三爲蕩婦——瞭解人類生命之所由，在某種情態下，能充分表現人性底。

自然，這是一個自私的男子底要求，至於標準丈夫的條件維何？只有求諸女士們自爲解答耳。

★ ★ ★

在學術的苑囿裏，我是一生低徊日耳曼底。正如朋友李長之說的那樣，德國學者們底語言，有形而上的意味，討論問題時往往能直搗核心。

例如婚姻問題。

尼采的幾句話是耐人尋味的，他說：「婚姻的結合，應當不是戀愛的結合，而是友誼的結合。因爲戀愛是暫時底，友誼是永久底；戀愛是情慾底，友誼是理想底。」

「青春底美麗，乃是「自然」替婦女裝置的武器或工具，只是爲了她們的生存，這種武器或工具的握握久暫，也只是看她們的需要情形而決定。正有如母蟻，生育以後，則喪失了飛翅。因爲飛翅會損害到幼蟲的生長。婦人亦然，既生一子或二子後，大抵便喪失了她們的美麗。推考其原由，或出一轍。」

這是叔本華的妙論。（大意如此，手頭無書，未能錄其原文。）如果這論點是被你所心許的話，那麼尼采的話對你是那麼適合沒有，暫時底情慾底戀愛，會與母蟻的飛翅同時喪失，只有永久底理想底友誼纔能與靈魂之夢同在。

送往迎來

·孟龍·

明朝人的文集「七修類稿」中，說到當時的御史，無才無能，（或許還無行吧，）民間吃苦不小，一股怨恨之氣，完全發洩在民諺裏面。民諺中，有一則如次：御史初到時，驚天動地；過幾月，昏天黑地；滾蛋時，寂天寞地。（大意如此，原句記不清楚了。）

時至今日，御史是沒有了，但是說到這個俗諺，卻很可能神經過敏地（但願這只是神經過敏！）想到它是在諷刺着現實！

倉無餘糧，野無耕牛，這是一幅多麼嚴重的現實圖畫！然而，貪者自貪，污者自污，他們不問現實，只顧自己。貪的去了，污的又來了，去來之間，人們照例亦送往迎來，熱鬧一番。不再是明朝那樣的寂天寞地了！

難道他們早已準備好這一套好戲了嗎？首先是：歡天喜地；其次是：怨天恨地；最後一幕，便是謝天謝地的嗎？是的，這畢竟是一幕無言的戲劇罷了！試問：誰肯說？誰又敢說呢？

「婦女節」雜話

·唐汕·

有人憤慨地說：國際間有三八「婦女節」，爲什麼沒有我們「男兒節」。話雖近於戲謔，但從此可見男女平等之爭，各方面是存着意氣的。而所謂自由平等，也彷彿只是在這等毫無攸關上鬧着玩兒。

×　×

「夫榮妻貴」這句話，充份的說明婦女的貴賤是依附於男子的。爲了這樣，許多榮夫便成爲不名譽的人物或犯罪者，而婦女本身也成爲罪惡的原由。

×　×

多數的婦女刊物和文章都是由男子代庖的。因此，一切有關婦女解放與文化的運動，充其量是男子們可憐婦女的一種貓哭老鼠聲，眞正的作爲婦女解放的理論與實際卻永遠受着壓抑。

×　×

中等教育又規定要男女分校，理由是男女在青春發動期，可能發生諸種不道德的行爲，有傷社會風化看來非待一天男女在生理上也平等了，男女問題是難解決的。

五四時代，文化教育以反封建爲標幟，於是男女實行同學；想起當年許多青年男女犧牲了他們的幸福所獲得的成果，今日此舉實令人懷疑這時代是在進步還是到退？

×　×

多少人準備婦女以裝飾時髦，成爲社會奢靡的風尙；殊不知一切飾裝的製成與提倡卻是男子們的匠心。男子把一切的時髦製成了箭，然後射到女人身上去，自己卻在一邊看她們的犧牲引爲快樂。

×　×

「一夫一妻」也好，「一妻一夫」也好，婦女本身沒有深切的覺悟與團結，結果便只有一夫多妻制。

×　×

兒童與家庭的問題，如果不能獲得合理的解決，新婦女的道路仍是非常偏狹而困難的。

「論語」的好壞

·華果·

——雜誌報告介紹之二

聽到若干朋友說，論語比以前不如了。有時候自已翻開來看一回行，也覺得有點不對胃口。今日飯後，拿起一本新出的一二四期，差不多從頭到尾耐着性子看了一遍，才發覺論語並沒有變，變的倒是自己的胃口。

正如編者所說，「此番時局的動盪，沒有一個人不受到切身的影響，透不過氣來，我也寫不出文章了。」同樣的，我想也讀不大進這一類的文章了。

其中有一位作者說，現在想起林語堂的幽默詩句，「活像是投過了一次胎，另外又是一輩子似的」，我們現在讀「論語」，也有此感。那位作者說得好：「這世界有些不對了。」

「讀論語的人(已)不是當年那種心情」，就是我說我的胃口已變的說明。總而言之，我的胃口不好，我想多數讀者都未見得有好的胃口。

這樣我就要回到題目上的問題來。「論語」究竟是好是壞？我說論語並不壞，祇是對於我們的胃口，它像是嫌淡了一點，戰前就有人嫌它太淡，現在這個滿似乎普遍起來了。「論語」倘然要讓讀者讀好，編者應該加一點辣椒才是。

「藍橋殘夢」

·伯寅·

好萊塢製片商以參與世界大戰（不論第一次或第二次）的退伍軍人回國復員後的失業苦悶爲題材的片子，自保羅茂尼的亡命者之後，繼起效尤的眞是不勝枚舉。就故事的主要結構言，「藍橋殘夢」也是屬於這一類的，雖然劇作者的本意也許原是「意不在此」。

顯然，劇作者在這一個意義上是失敗了的，這不僅是由於他躲避了正面的問題，沒有把失業的眞正原因社會的地揭露出來，他同時也由於在編劇的技巧上，他所使用的片斷的倒敘把整個故事割裂得支離破碎的緣故。我們記得不久之前，在滬獻映的「魔劫淚」也是以劇中人的回憶來展開故事的，但以「藍橋殘夢」來比，那前者不僅緊湊，而且發展得自然多了。

正如廣告上所說：結婚的意義不僅是愛情與歡笑，同時也包涵着麵包與白脫！如果劇作者眞能嚴肅地從這個觀點出發，在否定純美國式的戀愛至上主義這一點上，原也有其健全的意義，但是他並沒有這樣做。他好幾處都讓困於失業窮境中的皮爾「絕處逢生」了，同時，把漢克上有老母下有子女的失業者寫成一個小丑樣的角色，這就足以說明作者對於飢寒交迫的失業者的一種看法。

不過，「藍橋殘夢」也還有其可取之處，那便是整個戲的感情氣氛非常濃郁，也就在這一點上，使觀衆對於失業的威脅感到一種難於忍受的感情上的激動。皮爾因工廠裁員酗酒回家，拜兒繼梅因他失業而百般慰撫這幾場戲都是夠感動人的。

導演約翰克勞萊是成功的，他使整個戲自始至終控制在一種統一的氣氛之下，若干場面與小動作的處理也很恰當，如大雨，橋頭的散步等，調子都很美。

藝文壇

作家林煥平，因上海房屋發生糾葛，居住成了問題，不得已在一月前離滬返港，近則居住九龍。

★

文藝出版社最近擬出文藝小叢刊一套，內有范泉著報告集「記台灣的憤怒」，周而復著小說集「逃犯」，周鋼鳴著詩論集「歌與詩」。

★ ★

范泉著永祥印書館總經售的「記台灣的憤怒」，今日出版，係自台灣民間輿情追究此次暴動發生的眞相。內容奇警，說出了許多人想像不到的事情。

★ ★

莎翁名劇「柔密歐與幽麗葉」，爲名劇作家曹禺氏翻譯，售缺已數月，現已由文化生活出版社第三版出書。

★ ★ ★

靳以之長篇巨著「前夕」，爲文化生活出版社印行，文長數十萬言，分上下二厚冊。抗戰時期曾於上海出版，尙未發行，即全部被敵人抄去。現由該社重印，最近即可出書。

★ ★ ★

黃嘉音主編之光華雜誌第二十期三月號已出版，本期續刊馮玉祥自傳「我的抗戰生活」，並有我國唯一盲頭士淡寬君所作之「怎樣結交盲朋友」一文，才爲深刻別緻。此外有王君羊著之印度遠征軍小說「印度的太陽」，海戈之「林語堂一家」，馮玉祥之「美國通訊」「快辦水利」，「文武國記」，「一九五五年的德國」，費以之「悼念林景淵」，以及新疆通訊等，每冊二千五百元，該社新址爲上海福州路一八六號。

三八之歌

·姚蕙芬·

爲了丈夫跟兒女，
總得做良母賢妻；
爲了人家小寶貝，
還要當個小學教。
廿四小時工作喲，
鐵打的也吃不消！

這原是苦難時代，
誰都不想做太太；
家庭職業兩副擔，
一個肩兒挑起來。
鬧道節日把頭抬，
擒住眼淚向前看！

（撰作山歌於卍慈小學）

「丈夫回來了！」　·余忘我畫·

危城記

秦瘦鷗

那大孩子也把飯碗放下了，他瞧着有些不順眼；可是跛子比他更忍不住，早從後面繞了過來。他站在那男人和女客的中間，頭頂還夠不到那男人的頸部。

「小沈，別生氣！」他皺着眉頭說：

「是我們請你太太在這兒吃飯的。」

被喚做小沈的人，鄙夷地看了跛子一眼。

「我家裏又不是沒有吃的？誰要她上這兒來！並且……」他大聲地說，態度傲慢得像一個王子。「我要請你們注意，她根本也不是我的太太！」

「沈先生」，有一個女孩子覺得不服氣，勃然放下手裏的飯碗，怒視着小沈說：「瞧你的外表，也像是個上等人；可是聽你的說話，倒像是肚子裏不長良心的！」

「什麼良心不良心？左右不過是個姘頭罷了！」小沈爽快用着下流話回答。

那女客哇的一聲，掩着臉哭起來了。

「沈先生，請你尊重女性！」屋子裏好幾位女士同聲抗議着。

「小沈，唉！何必呢？」瘸跛子愁眉苦臉地說，存心想給小沈找個下台。「你太太是來找老祝，你也來找老祝，想必全是爲了逃難的事。現在，旁的話少說，你們有事快商量！」

小沈瞧屋子裏的人多，並且他也知道這一幕幾齣劇的大孩子們根本不管他，自己今晚還有一個很重要的約會，犯不上跟這些人多鬧，因此他就不再理其他的人，一伸手，抓了那姓金的女客就走；偏偏這女人誤會他還要把她拖回去毒打，略略掙扎了一下，小沈一氣，使猛勁把她一拖，頓時摔得她像皮球似的在地上連滾了幾滾。

「混帳！你要打人？」吹口琴的那個大孩子義憤填膺地跳到了小沈的面前來。

「沈先生，你對金小姐實在太不應該了！」女士們一致譴責着。有兩個便跑上去把哭得淚人兒似的金小姐扶了起來。

瘸跛子一面竭力勸住那些想打抱不平的人，一面望着小沈搖頭。

「唉！小沈，這算什麼？莫怪人家都說你時常虐待她！」

小沈很乖巧地先退後了幾步，站在門外，背貼着走廊裏的那垛牆，臉上突然起了一陣冷笑，一陣令人毛髮悚然的冷笑。

「好」「好」「好」！這麼，你們既然要管閒事，那就歡迎之至！」他胸有成竹地說：「本來這婊子的事我早就不管了，是老祝硬要我把她帶上貴陽。現在，好得很！你們可憐她，就讓她跟你們走好了！我一個人不更自由嗎？」

話才說完，他已用「出如脫兎」的身法，打樓梯上直衝下去，誰也沒有來得及追。

和公務員歎

（惜餘春調）

有序　·攸同·

自經濟緊急措施後，待遇調整無期，各地物價，照常上漲，小子九口之家，寅吃卯糧，今晚報差索欠兩月報資，推期月望，偶憶聊齋鬼詞，酌更數字以爲和。

恭數低微，加成無望，日日爲錢顛倒，各區各級，文武同人，同是一般懷抱。憑金潮戢平，物價仍增，便如春草。自過年，只在奈何天裏，度將昏曉。

今日個，壓損春山，望穿秋水，待遇調整難了，妻兒對泣，債主當牆，要睡何能睡好，漫道長宵如年，儘道一年，比更猶少，過三更已是三年，更是何人不老！

「觀棋不語」

·夏羽·

朋友們在下棋我在旁邊看，我始終沒有說一句話，因爲我遵守着一句「觀棋不語」的古語。

可是我都這麼想，假如有二

明晨十時半 美琪·南京·麗都 各加早場

美琪 今天起獻映 二時半 五時半 九時
獨艷本領！無孔不入
情場冤家
惠廉彭迪克斯 海倫華克
麗泰海華絲 蕩婦姬黛

南京 今天獻映 二時半 五時半 九時
亞博考斯坦羅
滑稽英雄脚

麗都 今天 二時半 五時半 九時
約翰茄菲爾領銜作
空中堡壘

性的罪惡 肉的囹圄
愛德華魯濱遜 瓊斐納德 會銜
長恨天
明晨十時半 大光明·卡爾登·國泰 三大戲院各加早場

卡爾登 明天起映
薇雲羅曼絲
胭脂虎
又名 蕩婦卡門

大光明 今天獻映 二時半 五時半 九時
黑姑娘
一曲難忘

卡爾登 九時 五時半 二時半
大膽狂妄把如花美女充試驗品
最新大傑作 里昂亞德威
還魂術
恐怖 詭秘

國泰 今天獻映 二時半 五時半 九時
看過人人說好
嫁後光陰
風流浪漫 熱艷趣劇
黑水魔怪

大導演山姆伍德傑構
金石盟
勞勃孔敏士 蓓蒂斐兒德
黑龍會陰謀

上海
費文麗 勞勃泰勒
斷魂藍橋

金城? 嚴化 王丹鳳 顧也魯 主演
民族的火花
大義凜然 忠貞不屈

大華 九時 六時 四時 二時1545正
范強 生 瓊亞 麗蓀
雙姝奪鸞
明晨十時三刻早場

金門 明晨加映早場
瓊芳頓 史蒂芬斯
藍橋殘夢
新巨星 桃樂姍麥瑰
孽緣

大上海
泰山沙漠大捷
明加早場十時半

蘭心
烽火鴛鴦

滬光 二時半 五時半 九時
值得大聲喝彩的國片
抗戰八年 勝利來臨
白楊 陶金
八千里路雲和月

皇后

巴黎 獨家獻映
李蘭 大膽作 美人魚
情慾

蓬萊
周璇 舒適 主演
長相思
明映：鐵骨冰心

西海 長相思
東海 自由魂 洛埃之火
新新 天字第一號
大光 湖上春痕
平安 吾土吾民
滬光? 魔劫 秘密使命

國際 山西
今天兩院同時開映
打武鉅片之王
混江龍
血戰飛虎盜
遠勝翻山虎一百倍！

虹光
凱絲 龍子
下期開映 聖城記 白楊主演

金城 金都 文化會堂 今天三院獻映
並世無儔千秋悲劇
姜明 周峯 秦怡 康健
全市影迷起騷動
精彩絕倫難形容
無名氏
柳中浩 監製 李大深 製片主任
應雲衛 導演 于伶 編劇
國泰影業公司輝煌巨片
明晨三院加十時半早場

新光 明晨十時半早場
全美影壇唯一空戰鉅片
空中敢死隊

胡蝶 王豪 王斑 平原
某夫人
大中華影業公司發行

國聯 電話：96261
首輪盛大獻映
血濺魔王宮

民光
竊車黨

杜美
血海爭雄記

辣斐 電話81200
今天兩場
歸魂記
三幕喜劇

國泰 電93188
丹桂劇團演出
今天獻演
黃金夢

金國 滑稽泰斗 揚華 裴哈 范哈
起碼人

滬東 聖城記
滬西 天字第一號
華德 天字第一號
百老滙 滙山 趙丹 秦怡 主演
遙遠的愛

中國大戲院 紅遍上海灘 今夜六時半 TEL. 97177 93072
太平天國
走麥城
蝴蝶夢
明末遺恨
明天日戲 又來了

黃金大戲院 電話84114
李玉茹 麒麟童 裘盛戎
四進士
大戰宛城
預告 大歷史好戲 徽欽二帝

中報 分類廣告 刊費廉 收效宏 特價每行一千元

共舞台 全夜獻演
第六集 七劍十三俠
艷舞新紀錄 喜歡舞
血濺慈雲庵

大舞台 90200 92020 六時半演
打羅漢
荒江女俠

天蟾舞台 90560
平化價 民座
林樹森 童芷苓 合作
鎖麟囊
觀畫 舉鼎
武松與潘金蓮
英會 東風 容道 借華
描容 掃松 鳳還巢

東方 自私自利
泰山 血滴子
嘉興 李三拯孤
光華 不日獻映國產新片

明星 電話：30590
綠珠

九星 電話82623
淚滴燈花開

國際 程笑亭 反偽巡長 正
皇后 95912 春夢
中央 孟姜女 胭脂人粉
國光 秦香蓮

保安公墓

中興輪船股份有限公司為景興輪在青島失火辦理公共海損啓事

永祥印書館股份有限公司為發給股息及增資通告

其昌錢莊召開股東常會公告
董事會謹啓